MAXIMA
"Como é dificil a arte de envelhecer!".
La Rochefoucault.

10 PÁGINAS — 40 Centavos

Diario Carioca

Fundador: J. E. DE MACEDO SOARES

TERÇA-FEIRA
22
JUNHO
1943

ANO XVI — RIO DE JANEIRO — Diretor: HORACIO DE CARVALHO JUNIOR — PRAÇA TIRADENTES N.º 77 — N. 4.605

BIBLIOTHECA NACIONAL — RIO DE JANEIRO — CONT. LEGAL — 4.ª SECÇÃO

UM PERIODO DE CALMA PRECEDE A TEMPESTADE

A nossa opinião

Bolivia - Brasil

A chegada a esta capital, depois de amanhã, do general Penaranda, presidente da Bolivia, é um acontecimento auspicioso para o incremento das nossas relações com aquele país, e um marco na historia da aproximação inter-americana. O programa dessa aproximação é hoje o maior postulado da vida política das Nações do continente, encorajadas pela união de vista da opinião publica de todas elas.

Neste momento em que, na Europa, a explosão dos odios entre nações, alimenta o horror de uma guerra sem precedentes na historia, nós, deste lado do mundo, procuramos esquecer velhas rivalidades e construir um futuro melhor para os nossos descendentes. E' o grande exemplo deste seculo.

Na America, e verdade, tambem houve guerras. Tambem houve pendencias graves. Tambem fervilharam odios e paixões a separarem os seus povos. Chegou, entretanto, um instante, em que tudo isso desapareceu, para dar lugar a uma época diferente, em que a guerra foi varrida do continente e as mãos de todos eles se apertaram num gesto eloquente e significativo de fraternidade.

* * *

O Brasil, pioneiro que sempre foi do principio da arbitragem para solucionar velhas rixas, não podia esquecer as suas tradições. Se antes de 1930, ja eramos defensores dessa política humana de confraternização, depois do advento do governo Getulio Vargas, impulsionamos os nossos ideais para um sentido mais pratico de aproximação continental. Com todos os paises deste hemisferio realizamos importantes convenios comerciais e culturais, sem esquecermos de que a familia americana é uma só, unida pelos mesmos sentimentos, pela mesma formação espiritual e política.

Na hora do perigo coletivo, deu-se o que era natural: a consolidação dos laços inter-americanos. O panamericanismo se reafirmou como uma sábia política de defesa comum. Não ha, hoje, na América, uma Nação que pense de maneira diversa. Todos sabem que a dissolução daqueles vinculos tradicionais importaria numa catastrofe tremenda, pois todo o continente ver-se-ia na contingencia de cair presa das ambições imperialistas de outros povos, — os povos de rapina que estão ensanguentando o mundo.

* * *

A orientação seguida pelo Brasil tem produzido frutos, não somente no sentido moral, como no material. Com o Pargauai, ha pouco, firmamos tratados de grande alcance para maior prosperidade dos dois paises. Com a Bolivia, estamos construindo um completo plano de realizações, cujo êxito será de influencia formidavel para o futuro. A prosperidade economica do Brasil e da Bolivia muito terá a lucrar com as rodovias e ferrovias em andamento, unindo os seus territorios, permitindo mais rapido escoamento dos produtos de ambos, num intenso intercambio de fronteiras.

A visita do general Penaranda, além de ser um gesto de amizade fraternal, muito concorrerá para que os objetivos colimados pelos convenios, assinados tenham mais rapido andamento, acelerando o ritmo do progresso dos dois povos amigos e assegurando maior fortalecimento da grande simpatia e da forte comunhão, de sentimentos boliviano-brasileiros.

Os Nomes de Eisenhower e Montgomery Voltarão Dentro em Breve aos Jornais

por HUGH BAILLIE

(Presidente da UNITED PRESS)

NOVA YORK, 21 (U. P.) — Estamos na calma que precede a tempestade, porem, não em uma absoluta calma, posto que o poderio aereo aliado está castigando severamente a Alemanha.

A ultima vez que enviei uma destas notas informativas, de Londres, atravessavamos outro periodo de calma, o de uma guerra afetada e que terminou a 10 de maio de 1940, quando Hitler se abateu sobre os Paises Baixos e a França.

Esta pausa terá fim quando os aliados cairem sobre o Eixo europeu em tal forma que, como disse Roosevelt, o inimigo fique aleijado. Distinto é o ambiente local do que se observava quando os alemães estavam por descarregar o golpe. Agora, a sensação de incerteza e de falsa segurança não existe, dando lugar a um amplo sentido de poderio que rapidamente se acumula. Tambem se observa uma nova disposição dos efetivos militares, que se situam nos postos de combate.

O Exercito de invasão, esse que enverga novos uniformes, conta com abundantes reservas e confia na vitoria, porem, sabe que a tarefa não será facil.

Convertendo a Alemanha em um incendio

Evidentemente, não se pode dizer onde se dará o primeiro golpe. Porém, as forças aereas da Grã-Bretanha e Estados Unidos, com ritmo cada vez mais veloz em suas operações aniquiladoras, vão convertendo as zonas militares alemãs em um incendio terrivel e, em seu devido tempo, farão desfilar pelos caminhos os refugiados alemães, tal como aconteceu na Belgica e França.

Igualmente, podemos dizer com certeza que os nomes de Eisenhower e Montgomery voltarão, dentro em breve, a aparecer nos titulos dos jornais.

Nesta capital, onde foram tomadas tantas decisões importantes, se tem a sensação de estar no campo de batalha, onde já se combateu e onde se voltaria a combater se os alemães, em seu desespero, ensaiassem algo. E', por certo, um campo de batalha, porque constitue o centro da batalha da Grã-Bretanha, e seu aspecto assim o confirma.

As cicatrizes de Londres

A parte estrutural de Londres foi golpeada e apresenta multiplas e horrendas cicatrizes, porém, o povo se acha sereno e otimista. O fato é que, se bem a principio o espetaculo é estremecedor, sobretudo o das ruinas de historicos edificios, que são a herança comum de toda a humanidade, e que se encontram cruelmente mutilados, deixa-se de atentar e fixar a atenção nisto, pouco tempo depois de estar aqui.

Aqueles que suportaram o "blitzkrieg" parecem membros de alguma irmandade secreta, unidos por um vinculo comum que nenhum estranho pode compreender.

Esta é uma comunidade na qual, frequentemente, as sirenas de alarma anti-aereo rompem o silencio da noite e onde os projeteis rasgam o céu como estrelas fugazes, para nos darmos conta em seguida de que uma bomba caiu aqui ou ali e causou certo numero de vitimas.

Não obstante, todos prosseguem em suas ocupações, indiferentemente. As atuais incursões efemeras dos alemães são apenas advertidas pelos jornais de Londres, porém, depois dos complicados exercitos anti-aereos de Nova York, o visitante experimenta algo estranho ao ouvir o breve e plangente soar das sirenas e, depois, o ressonante troar dos canhões.

Os aviões solitarios

Quando se percebe o zumbido dos aviões inimigos compreende-se que não é mais que uma mostra de um fato real. Não ha excitação alguma Em realidade, preocupa-nos mais encontrar um taxi que enfrentar o nazista, que vôa solitario no alto.

Entretanto, máu grado esta aparente indolencia, não são descurados, por certo, os preparativos da ofensiva. E' muita a severidade com que se encara tudo o que resuma confiança excessiva. Ha uma resolução implacavel de destruir tudo quanto obstrua o caminho da vitoria.

A setença "Rendição Incondicional", pronunciada em Casablanca, é tomada aqui ao pé da letra. Automaticamente paralisa toda conjetura sobre concertar qualquer "tratado" com o inimigo.

Faz-se notar que algumas das maiores cidades da Alemanha foram quase destruidas pela potencia incrivel dos golpes britanicos e norte-americanos, porem, ainda não se fez bastante. Berlim sofreu um castigo tão forte que algumas zonas — grandes zonas — deverão ser completamente reconstruidas. Porem, ainda não é suficiente. Os eficientes alemães — tão eficientes, em verdade, que chegaram a prover seus exercitos de cruzes funerarias para seu uso particular — são ainda capazes de apresentar uma defesa terrivel, ou de lançar um contra-ataque. Falta, ainda, destrui-los em seu proprio territorio.

A data que terminará a guerra

Aqui não se ouvem prognosticos sobre a data em que terminará a contenda. Os britanicos estão habituados á austeridade, e se aprestam para continuar o ataque até que o inimigo entregue sua alma.

Somente apoquenta o britanico a insinuação de que não acompanhará os Estados Unidos na peleja de morte contra os japoneses.

Repetidas vezes ouvimos esta frase: "Nós temos o que recuperar ali, tanto quanto vocês". A Grã-Bretanha se une aos Estados Unidos, para desfechar o golpe final á Italia. Alemanha e toda a constelação do Eixo, de uma vez por todas.

E isso é tudo o que importa neste país, onde a politica foi realmente suspensa, até melhor oportunidade.

Num sensacional vôo de 700 milhas, de ida e volta, heroicas formações da RAF bombardearam á noite de ante-ontem as instalações industriais de Le Creuzot, no centro de França, causando enormes danos ás fabricas, que trabalham para os hitleristas. As fabricas Schneider, le Creuzot, contam-se entre as mais poderosas usinas de armamentos do mundo, maiores ainda que as fabricas Skoda, na Tchecoslovaquia e Krupp, no Ruhr. As esquadrilhas britanicas perderam apenas 3 aparelhos.

Bombardeado Pela Primeira Vez o Sul da Alemanha

A RAF Deixou em Ruinas as Fábric as de Friedrichsafen — O Incendio das Usinas de Le Creuzot

LONDRES, 21 (R.) — Pela primeira vez nesta guerra, a RAF bombardeou Friedricshafen, no sul da Alemanha, ás primeiras horas de hoje, deixando em ruinas a fabrica de equipamentos de radio ali existente. Sabe-se agora que a RAF arrazou completamente a cidade de Barmen, uma das cidades que, unidas, formam o grande centro industrial do Ruhr de Wupperta que foi atacada na noite de 29 para 30 de maio ultimo.

Durante 36 horas, os bombardeiros aliados com bases na Africa do Norte sustentaram seus ataques contra Messina, Reggio e Giovanni, chaves do sistema ferroviario que ligam a Sicilia com o continente italiano.

Desse modo, continua o assalto contra a Europa em duas frentes.

O comunicado do Ministerio do Ar

Um breve comunicado do Ministerio do Ar revelou a nova vitoria dos "Lancasters" sob Friedchishafen. O objetivo visado foi a fabrica Laufthiffbaul, que é a maior produtora, na Alemanha, de aparelhos de radio-localisação. As fotografias tomadas pelos aviões de reconhecimento revelam que todos os principais edificios foram atingidos, sofrendo pesados danos. Devido á grande distancia entre o objetivo visado e a Grã-Bretanha — 700 milhas — e á pequena duração das noites na epoca atual, os "Lancasters" foram obrigados a fazer grande parte do percurso sobre a Europa ocupada á luz do sol. Friedshushaven está situada na margem setentrional do lago Constança, que separa a Alemanha da Suiça e, segundo informam despachos desse ultimo país, os aviões sobrevoaram seu territorio durante a noite. Um despacho de Berna anuncia que a artilharia anti-aerea suiça entrou em ação.

A prova das enormes devastações feitas na Alemanha pelos recentes ataques da RAF foi trazida pelos aviões de reconhecimento.

Danos "calamitosos"

Os danos são classificados, oficialmente, de "Calamitosos".

Em Wuppertal, ficou devastada uma area de mais de mil acres, no ataque de 29 de maio, quando foram lançadas 1.500 toneladas de bombas. Wuppertal é tão superpovoada que, como Nova York, possue uma linha ferrea elevada.

Segundo anunciou o radio suiço, os incendios ainda estão lavrando em Le Creusot, nas usinas Schneider, a maior fabrica de armamentos da França, que foi bombardeada pela RAF na noite de sabado. O radio de Paris, por sua vez, confessa que "graves problemas foram criados pela intensificação dos ataques terroristas anglo-americanos".

Ainda ardem as usinas de Le Creusot

LONDRES, 21 (R.) — Os edificios da fabrica de armas Schneider e as oficinas de locomotivas de Le Creusot, estavam ainda ardendo quando ontem foram fotografadas, depois do ataque levado a efeito sabado á noite — segundo anunciado oficial desta noite. Mais de trincaram danificados em consequencia do ataque grandes e medios edificios.

Os Italianos da Pantelaria e a Ocupação Aliada

Q. G. ALIADO NO NORTE DA AFRICA, 21 — (De Alan Humphryes, enviado especial da Reuters) Uma carta endereçada ao general Eisenhower, por um grupo de civis que vivem em Pantelaria, diz:

"Os abaixo assinados, cidadãos italianos, prestam uma homenagem ás forças de ar, mar e desembarque anglo-americanas, pela prontidão com que nos libertaram de um jugo diabolico de um regime megalomaniaco e satanico, que não contente com ter sugado, como um polvo monstruoso, as melhores energias dos verdadeiros italianos, durante 20 anos, está agora reduzindo a Italia a uma massa de ruina e miseria. E isto por um unico motivo: em insano beneficio pessoal dos seus chefes, que, sob a má disposta mascara de um chamado patriotismo, dão evasão ás suas paixões mais baixas e se aliam aos piratas alemes, senhores de um egoismo mais sordido e de uma maneira de tratar ainda mais negra, para com revoltante cinismo se beneficiarem sobre o sangue de milhares de italianos.

"Os italianos têm uma unica falta esta reside no seu estado atual de hipnose, ao qual foram reduzidos pela bem encouraçada arrogancia de um notorio "squadristi". tão claramente ausente da frente de batalha que armou. Ao mesmo tempo em que denunciam a mania imperialista dos dois loucos — Hitler e seu fiel vassalo Mussolini — esperam o proximo retorno da era de prosperidade e de paz, — com a vitoria dos exércitos aliados e com a sua sabedoria, — que certamente surgirá neste país que há tanto tempo sofre.

Os Alemães Enviam Reforços aos Balcans — Mandados Para os Portos do Danubio Agentes da Gestapo

LONDRES, 21 (Reuters) — Enquanto os alemães enviam poderosos reforços para os Balcans, temendo a invasão, violentos combates estão ocorrendo, ao que se anuncia, contra as tropas rebeldes nas montanhas de Montenegro.

Durante os ultimos poucos meses, uma corrente continua de homens e materiais, inclusive materias primas, está circulando para sudeste, onde as fortificações foram aumentadas e reforçadas — segundo despachos da imprensa neutra, recebidos em Estocolmo.

Agentes da Gestapo no Danubio

Grupos de agentes da Gestapo, disfarçados em comerciantes, foram enviados para um importante porto do Danubio, afim de efetuarem atos de sabotagem, caso os aliados desembarquem nos Balcans.

Segundo a Agencia Francesa Independente de noticias, numa mensagem de Estambul, os alemães estão evacuando todas as mulheres, crianças e homens de mais de 60 anos de idade, das cidades bulgaras de Sofia, Verna e Burgas.

Enquanto as possibilidades de invasão nos Balcans crescem de vulto, o alto comando alemão enfrenta um novo problema em Montenegro, onde a luta prossegue feroz. Aludindo a esse novo acontecimento, hoje diz a agencia de noticias alemã:

"Nas montanhas de Montenegro, as ropas alemãs, italianas e croatas cercaram e dizimaram fortes bandos, no curso de semanas de lutas". Acrescenta que a Luftwaffe apoiou as operações terrestres e proclama que "o numero de baixas entre os bandidos foi muito elevado".

Na Bulgaria, decretos estão sendo preparados para obrigar o serviço compulsorio dos judeus, segundo a agencia informativa alemã. A radio de Berlim acrescentou que um cartão de sanidade especial, para.... 1.500.000 operarios alemães, foi preparado para a frente do Trabalho.

Por esse meio, as autoridades medicas alemãs conhecerão o estado de saude e a capacidade de trabalho de cada operario. Estudantes nas universidades italianas, rumenas e iugoslavas, e tambem das escolas secundarias, estão sendo chamados para o serviço nacional — segundo um despacho recebido em Londres.

Dominada Mais Uma Arma Secreta de Hitler

A MINA ACUSTICA DESTRUIDA PELOS CAÇA-MINAS BRITANICOS

MANCHESTER, 21 (Reuters) — O ministro das Pensões, Sir Walter Womersley, declarou hoje nesta cidade:

"Quando a historia de como a mina acustica — uma das armas secretas de Hitler — foi dominada, heis de rir, rir, e rir muito. Tudo o que posso declarar é que foi dissecada em dois dias e o nosso remedio contra uma arma que os alemães levaram oito anos a conceber e fabricar, era na realidade fabulosamente simples".

Sir Walter, que representa Grimsby no Parlamento, rendeu um alto tributo ás tripulações dos caça-minas. Numa ocasião, declarou o orador, lançando 230 minas em torno da costa britanica, estabelecendo um campo de minas que forçou a paralisação de toda a navegação, em poucas horas, os caça-minas limparam toda a area, permitindo que os navios navagessem de novo por ali.

Alterações no Comando Niponico

A Nova Junta de Marechais Anunciada Pela Emissora de Tóquio

NOVA YORK, 21 (U.P.) — A radioemissora de Toquio anuncia uma serie de novas promoções e transferencias nos altos comandos das forças armadas japonesas. Referiu-se a informações da agencia oficial Domei, em que se expressa que o general Hisaichi Terauchi, comandante das forças niponicas nas "regiões meridionais", e o general Sugiyama, membro do Estado Maior do Exercito, passam a integrar a junta de marechais, com os titulos de marechais de campo, enquanto que o almirante Asami Nagano, chefe do Estado Maior Naval, foi designado membro da Junta, com o posto de almirante da Frota.

Informou tambem a mesma fonte que o ministro da Marinha designou os vice-almirantes Chuichi Nagumo e Terunisa Komatsu, comandantes das estações navais de Kure e Saseho, respectivamente. I primeiro dos referidos chefes sucede no cargo ao de igual posto, Koremuchi Takahashi, que foi agregado ao Estado Maior.

Por ultimo anunciou a emissora de Toquio que o vice-almirante Daisuke Soijima, ex-diretor do Departamento Hidrografico, foi transferido para "certo posto na frente".

...derá a Guerra no Terreno da Quimica

DIZ UM TECNICO NORTE-AMERICANO SOBRE A ALEMANHA

CINCINATI, (EE. UU.) 21 (R.) — "A Alemanha poderá perder a guerra no terreno da quimica" — declarou hoje aqui o presidente da "General Tyre and Rubber Company", sr. Oneil.

Ao passo que os cientistas alemães puderam fabricar apenas 5% dos pneumaticos de borracha sintetica, os Estados Unidos — declarou — fabricam o 9%, do qual 30% até fins de 1943.

"A Alemanha não é mais o país das empresas livres. Com o advento do hitlerismo e o socialismo de Estado, os cerebros de todos, menos os de uma minoria, foram exprimidos. Isso representou um golpe mortal para o progresso cientifico alemão".

Verbas Astronomicas Para o Suprimento do Exército dos Estados Unidos

APROVADO O PROJETO NA CAMARA DOS REPRESENTANTES

WASHINGTON, 21 (R.) — A Camara dos Representantes votou hoje, por unanimidade, 71 mil milhões de dolares para a Lei de Suprimentos do Exército, — a maior medida legislativa numa unica verba na Historia do Congresso. O projeto foi enviado ao Senado.

Esta verba inclue 22 mil milhões de dolares, destinados á construção de 99.000 aeroplanos.

As Atividades dos Japoneses

NARRATIVA SOBRE A LUTA QUE ENFRENTARAM AS TROPAS ALIADAS DO PACIFICO

LONDRES, 21 (U. P.) — O sr. L. W Brockington, assessor da Seção Imperial do Ministerio de Informações, que acaba de regressar de uma viagem de observação á volta do mundo, de 64.000 quilometros, declarou, hoje, aos jornalistas, que as forças aliadas do Pacifico têm que lutar com um dos mais tenazes e sanguinarios inimigos de toda a historia.

A proposito disse que um capitão de infantaria da Marinha norte-americana, que se achava em Nova Guiné contou que 21 norte-americanos cercaram varios niponicos que se encontravam refugiados em uma cova e exigiram a rendição. Depois de algum tempo um oficial japonês abandonou a cova e se arrastando, pois perdera as pernas em consequencia da explosão de uma granada, declarou que se rendia.

CADAVERES SERVINDO DE TRINCHEIRAS

Um sargento norte-americano deu-lhe um tiro na cabeça, pondo fim aos seus terriveis sofrimentos. Em outro caso um soldado australiano, que se encontrou na selva com um japonês, deu-lhe um tiro. O japonês, no entanto, antes de cair morto saltou sobre o australiano e com as unhas arrancou-lhe um pedaço do rosto. Em uma aldeia da Nova Guiné totalmente arrazada, um soldado japonês continuava fazendo fogo. Foram necessarios doze australianos para dominá-lo. Finalmente, o sr. Brockington declarou que os niponicos, em muitos casos, não enterram os mortos aliados e que utilizam os seus para melhorar suas defesas, empregando-os como sacos de areia.

Promoções de Generais no Reich

ENTRE OS CONTEMPLADOS ESTA' VON NEURATH CHEFE DA GESTAPO NA HOLANDA

LONDRES, 21 (U. P.) — A "British Broadcasting Corporation" informou que Hitler promoveu varios novos generais, entre os quais Wilhelm Bohle, chefe da organização de todos os alemães residentes no estrangeiro, e o barão von Neurath, chefe da Gestapo na Holanda e ex-protetor da Boemia e Moravia".

O LIDER MAIS VELHO DAS "S. S."

LONDRES, 21 (Do observador continental da Reuters) — A nomeação do barão Von Neurath, para lider mais velho do grupo das "S. S.", significa "um retrocesso", desde que o barão estava relegado ao ostracismo desde que ficou em disponibilidade "por motivos de saude", no outono de 1941.

O posto, para o qual foi ele nomeado, na organização do Partido, é quase que equivalente ao de um general. Depois de ter ocupado o cargo de embaixador em Londres, de 1930 a 1932, o barão Neurath passou a ministro das Relações Exteriores no gabinete Schleicher, tendo sido conservado por Hitler no mesmo posto, até que foi suplantador por von Ribbentrop.

A SUBSTITUIÇÃO DE NEURATH POR HEYDRICH

Nomeado "protetor" da Boemia e Moravia, em 1939, a administração de Von Neurath pareceu muito humanitaria a Hitler e foi ele então substituido por Heydrich.

Embora o seu estado de saude constituisse a desculpa dada para o ostracismo de Von Neurath, correram fortes rumores de que ele fora preso por dois dias pela Gestapo, até que assinou uma promessa de que nunca tentaria exercer qualquer influencia no Ministerio das Relações Exteriores da Alemanha ou fora dele.

FRATURAS — CIRURGIA — DOENÇAS DOS OSSOS
DR. JAYME NASLAUSKY
Ass. da Universidade
Cons. Rua Mexico 164-s. 82
Tel. 42-9574
Chamados urgentes
Res. 38-1109
4.282

P. de Araujo & Cia
Comunicam á Praça e a seus amigos e clientes a mudança de sua Drogaria para á Avenida Passos, 40, onde esperam continuar a receber as atenções sempre lhes dispensadas, na certeza de que tudo farão para as merecerem.
4206

Convocados os Reservistas do Regimento Sampaio

Relação dos reservistas convocados, de acordo com o decreto-lei n. 4237, de 8-4-1942, que deverão apresentar-se, de 21 a 26 do corrente, no "Regimento Sampaio", sob pena de serem considerados desertores; devendo entender-se com o sr. capitão Nelson Teixeira de Faria.

Classe de 1923:

Aloisio Galdino Seixas, filho de Antonio Galdino Seixas.

Classe de 1922:

Abelardo Soares dos Santos, filho de Benedito Soares dos Santos; Artur Antonio de Castro Rolim, filho de Silvino Rolim; Caruso Viana, filho de Alcina Viana; Fernando Alves de Carvalho, filho de Pantaleão Alves de Carvalho; Geraldo Calipe, filho de Teofilo Calipe; Geraldo Mageia de Souza, filho de Francisco de Souza; Clauco José Fernandes, filho de Osvaldo Fernandes; Gothchalk Valadão, filho de Altino Valadão de Andrade; João da Silva Carvalhal, filho de Reinaldo Carvalhal Ferreira, José Elias de Morais, filho de João Batista de Morais; Josino Fidelis da Silva, filho de Francisco Fidelis da Silva; Mozart Guilherme Chagas, filho de João Guilherme de Figueiredo; Silvio Laurindo da Silva, filho de José Laurindo da Silva; Wilson Paulino da Cruz, filho de Maria Paulina.

Classe de 1921:

Adelcio de Andrade Vale, filho de Sebastião de Freitas Vale; Alberto Barbosa, filho de Anibal Augusto Barbosa; Antonio Carlos Monteiro de Barros, filho de Jaime Monteiro de Barros; Antonio José Ferreira, filho de Juvenciano José Ferreira; Antonio Luiz da Fonseca, filho de João Brasilino da Fonseca; Hugo Figueira da Silva, filho de João Evangelista da Silva; João Firmino da Silva, filho de José Firmino da Silva; João Gualberto Richter; filho de Julio Richter; João Lopes Daflon, filho de Odilon Pereira Daflon; Milton Barbosa Ribeiro, filho de Bernardino Ribeiro; Milton de Oliveira Magalhães, filho de Benedito de Oliveira Magalhães; Nilton Monteiro, filho de Alcebiades Monteiro; Orivaldo Seixas, filho de Joaquim Agostinho Seixas; Raimundo Ferreira Lima, filho de Manuel de Margarida.

Classe de 1920:

Alceu Vieira Hausman, filho de Euclides Hausman; Alpino de Oliveira, filho de Clemente Neves de Oliveira; Anibal Alves Ribeiro, filho de Paulo Antonio Ribeiro; Antonio Dias de Araujo, filho de Ladislau Dias de Araujo; Daniel de Souza, filho de Silvina Maria da Conceição; Dilacy Pinheiro Leite, filho de Aristoteles Nunes Leite; Djalma de Oliveira Correia, filho de Pedro de Oliveira Correia; Epitacio Venancio da Silva, filho de Crisanto Francisco da Silva; Francisco da Costa Dourado, filho de José Lourenço de Medeiros; Heider da Costa Cardoso, filho de Manuel da Costa Cardoso; Ismar Gonçalves, filho de Luiz Gonçalves; Jamil Queiroz Marone, filho de José Marone; Luciano Silverio, filho de Maria Silverio; Manuel Demerval Pereira, filho de Manuel Pereira de Azevedo; Norberto Luiz Gonçalves, filho de Manuel Luiz Gonçalves; Otavio Pereira Cesar, filho de Abelardo Reis; Osvaldo de Oliveira Couto, filho de João Gomes de Oliveira Couto; Turibio Bispo da Silva, filho de Domingos Atanazio Bispo; Wilson Miranda, filho de Nefali Miranda.

Classe de 1919:

Adão Ribeiro Matos, filho de Manuel Ribeiro de Matos; Allan Kardec Bouguignon, filho de Allan Kardec Bouguignon; Amadeu Souza Morais, filho de Manuel Diogo Morais; Antonio Jacomo, filho de Domingos Jacomo; Antonio Januario, filho de Felipe Januario; Antonio Nicolau de Souza, filho de João Nicolau dos Santos; Augusto de Albuquerque Silva, filho de Leoncio Gomes da Silva; Augusto Magalhães, filho de Augusto Julio da Costa Magalhães; Balbino Gomes de Oliveira, filho de Balbino Gomes de Oliveira; Cedionilo Pinto, filho de Maria Rita das Dores; Claudionor Fonseca, filho de Jovino Manuel da Fonseca; Decio Ribeiro da Silva, filho de Luiza Maria das Neves; Djalma Luiz de Oliveira, filho de Juvenal Luiz de Oliveira; Gabriel Ferreira Rangel, filho de João Gomes Rangel; Eduardo Gonçalves de Castro Menezes, filho de Armando Alvim de Castro Menezes; Elias Isidoro da Silva, filho de Manuel Isidoro da Silva; Emiliano José dos Santos, filho de Gabriel José dos Santos; Ernani Ribeiro, filho de Evandro Ribeiro; Francisco Nascimento, filho de Luiz Lino do Nascimento; Hugo de Melo, filho de Ana de Melo; Idilio Pereira de Souza, filho de Severino Tavares de Souza; João Pereira da Silva, filho de Ricardo Pereira da Silva; Jacir Russi, filho de Afonso Russi; Levi Rodrigues Moreira, filho de João Rodrigues Moreira; Manuel Deolino dos Santos, filho de Maria Emilia dos Santos.

Manuel de Souza da Silva, filho de Pedro de Souza daSilva; Nelson Azevedo, filho de Antenor Azevedo; Nilton Pio Baia, filho de Juvenal Pio Baia; Otavio Pereira Soares Filho, filho de Otavio Pereira Soares; Orlando Dantas, filho de José Francisco dos Santos Dantas; Osmar Silveira, filho de Maria Branca; Osvaldo Neves, filho de Libanio Neves; Paulo Manuel Abade, filho de Cipriano Manuel Abade; Paulo Rodrigues dos Santos, filho de Otavio Rodrigues dos Santos; Petronio Furtado de Mendonça, filho de Florentino Furtado de Mendonça; Ricardo Firmino, filho de Ricardo Bonan; Rosaldo Madeira Cardoso, filho de Antonio Saturnino Madeira; Sadoc Ubaldo Bandeira Filho, filho de Sadoc Ubaldo Bandeira; Alue Ferreira Alves, filho de Onofre José Alves; Sebastião José de Oliveira, filho de Antenor José de Oliveira; Selson Vicente Arrabal, filho de Gabriel Vicente; Sevulo Sales, filho de Julio Sales, Silvio Barbosa Diniz, filho de Severino Barbosa Diniz; Valdemar Vieira, filho de Crispim Vieira; Valter Martin de Oliveira, filho de Apolinario Martins de Oliveira Filho; Valter Conde Malta, filho de José Bressane Malta.

Classe de 1918:

Abel Gonçalves, filho de Angelo Ernesto Gonçalves; Abel Neves Lemos, filho de Joaquim Duarte Lemos; Abel Ribeiro de Moura Filho, filho de Abel Ribeiro de Moura; Abel Teixeira da Costa, filho de José Teixeira da Costa; Abelardo Gonçalves Torres Filho, filho de Abelardo Gonçalves Torres; Abelardo Laureano de Carvalho, filho de Alfredo Nunes de Carvalho; Abilio Carlos Carneiro de Souza, filho de Edmundo Carneiro de Souza; Abilio da Silva Castelo Branco, filho de Francisco Carneiro Castelo Branco; Abrahâm Schnaider, filho de Miguel Schanaider; Abrahão Grimberg, filho de Max Grimberg; Acidio Pereira da Silva, filho de Luiz Pereira; Acilio de Araujo Felio, filho de Acilio Borges de Araujo; Adail Simas de Araujo, filho de João Teixeira de Araujo; Adalberto Domingos Barbosa, filho de Carlos Domingos Barbosa; Adalberto Lessa de Faria, filho de Antonio Manuel de Faria; Adolfo Salvioli, filho de Pascoal Salvioli; Adaltivo Peixoto, filho de José Maria Peixoto; Adão Alves Correia, filho de Serriano Correia da Silva; Adauch Lima Machado, filho de Antonio de Carvalho Machado; Adelarmao Rocha Quintanuha, filho de Joaquim da Rocha Quintanuha; Adelino Lopes, filho de Adelino Lopes; Ademar Justino Pereira, filho de Antonio Justino Pereira; Ademar de Oliveira, filho de Domingos José de Oliveira; Ademar Ioti, filho de Aristides Ioti; Adelino Ribeiro de Figueiredo, filho de Francisco Lopes Pereira; Adolfo Letichevsky, filho de David Letichevsky; Adolfo Masini, filho de Armando Masini; Adolfo Kaulhmann, filho de Marcos Kaulhmann; Adriano Ferreira da Silva, filho de Alberto Ferreira da Silva; Adino Oliveira Azevedo, filho de Antonio José de Azevedo; Adir Muniz, filho de Domingos Muniz; Adir Wilson Coelho Flores, filho de Valdemar Coelho Flores; Aecio da Silva Ferreira, filho de Frederico da Silva Ferreira; Afonso Cruz Garcia, filho de José Cruz; Afonso Gomes Barbosa, filho de João Gomes Barbosa; Afonso Henrique Martins Saldanha, filho de João Batista Martins Saldanha; Afranio Teixeira Gomes, filho de Carlos José Gomes; Agamemennon de Morais, filho de Severo José de Morais; Agenor Vieira de Araujo, filho de Francisco Augusto de Araujo; Agesner Francisco de Melo, filho de Henrique Francisco de Melo; Aguinaldo da Conceição, filho de Gentil Prudente; Agnaldo Leite Alves, filho de José Davila Alves; Agostinho José da Mota, filho de Declindo Leite da Mota; Agostinho José Torres, filho de Agostinho José Soares; Alsiebel Ferreira Campos, filho de Manuel Correia Campos; Airton Campos Vaz, filho de Carivaldo Rodrigues Vaz; Airton de Oliveira Neto, filho de Francisco Lucio de Oliveira Neto; Airton de Paula Camargo, filho de Otavio de Paula Camargo; Airton Rabelo Fontenele, filho de José Fontenele de Lima; Alacil de Andrade Figueira, filho de Gumercindo Viana de Andrade Rigueira; Aladir Nato Vieira, filho de Maria da Gloria Savedra; Almir Carvalho da Silva, filho de Olegario Joaquim da Slva; Alamir Jorge Moreira, filho de Candido Caetano Moreira; Alaor Alves de Moura, filho de Oscar de Souza Moura; Albano de Freitas de Matos, filho de Antonio de Freitas de Matos; Albano Oliva, filho de Manuel Oliva Delfim; Albano Rocha, filho de Amelia dos Anjos Magalhães; Albano da Silva Fernandes, filho de Antonio Domingos Fernandes Albertino Esteves Ferreira, filho de Antonio Martins; Alberto Abphater, filho de Miguel José Abphater; Alberto Amaral Medina, filho de Alberto Correia Medina; Airton Cabral Velho, filho de Abelardo Donsley Cabral Velho; Alberto Antunes, filho de Antonio Antunes; Alberto d'Azevedo, filho de Antonio Azevedo da Conceição; Alberto Camara Neiva, filho de Lencio de Figueiredo Neiva; Alberto Carlos Amaral de Souza, filho de Manuel Jacinto de Souza Junior; Alberto Carpes filho de Conceição Carpes; Alberto Castex de Freitas, filho de Alberto Candido de Freitas; Alberto Coelho, filho de Antonio José Coelho; Alberto Correia, filho de Alberto Correia; Alberto Curi, filho de Miguel Curi; Alberto Dias Pedrinho, filho de Joaquim Pedrinho; Alberto Dias da Silva, filho de José Dias da Silva; Alberto Duarte Silva, filho de Domicio Duarte da Silva; Alberto Eduardo Diniz Schlaepfer, filho de Emilio Eduardo Schlaepfer; Alberto Fernandes Salgado, filho de Manuel Fernandes Salgado; Alberto Ferreira da Costa, filho de Manuel Ferreira da Costa; Alberto Francisco Pereira, filho de Manuel Francisco.

Alberto Hello do Prado Botelho, filho de José Maria Botelho; Alberto José Mazei, filho de Giacano Mazei; Alberto Maria de Azevedo, filho de José Maria de Azevedo; Alberto Martins Barroso, filho de Antonio Augusto Martins Barroso; Alberto Miranda Muniz, filho de Alvaro Muniz; Alberto Morais, filho de Alberto Morais; Alberto Novo Cabaleiro, filho de Rogelia Novo Cabaleiro; Alberto Miguel Moedei, filho de Miguel Moedei; Alberto Oscar Vanderteon, filho de Maurice Amedéa Camelle Vanderteon; Alberto Pereira, filho de Antonio Monteiro dos Santos; Alberto Pereira da Fonseca, filho de Marcelino Pereira da Fonseca; Alberto Pinto Fernandes, filho de Antonio Pinto Fernandes; Alberto Pinto da Mota Lima, filho de Rodolfo Pinto da Mota Lima; Alberto Rachid Azem, filho de Rachid Azem; Alberto Ramos dos Santos, filho de Romão Ramos dos Santos; Alberto Ribeiro da Silva, filho de Anacleto Ribeiro da Silva; Alberti Rodrigos d'Almeida, filho de Antonio Rodrigos d'Almeida; Alberto Rodrigues de Oliveira, filho de Manuel de Oliveira; Alberto Sá Moreira Filho, filho de Alberto Sá Moreira; Alberto dos Santos, filho de Antonio de Paiva Foz; Alberto Silva, filho de José Mendes da Silva; Alberto da Silva Braga, filho de Alvaro da Silveira Braga; Alberto da Silva Porto, filho de Luiz da Silva Porto; Alberto da Silva Soares, filho de Maria Emilia da Silva; Alberto de Souza, filho de José de Souza; Alberto Souza Ferreira, filho de Vicente Machado Ferreira; Alberto Teixeira, filho de Antonio Augusto Teixeira; Alberto Ribeiro Lage, filho de José Ribeiro Lage; Albino Ribeiro Leite, filho de Albino Garrido Ribeiro Leite; Alberto Succini, filho de Benjamin Succini; Alcebiades de Souza, filho de Felipe de Souza; Alcendino Muniz de Oliveira, filho de Adolfo Muniz de Oliveira; Alcides de Andrade, filho de Alberto Joaquim Pereira de Andrade; Alcides Arlindo Alves, filho de Ricardi Arlindo Alves; Alexandre de Pinho, filho de Joaquim de Pinho; Alfredo Valente Rego, filho de Americo Francisco Rego; Altair Joaquim Sobral, filho de Artur Joaquim Sobral; Alvino Soares Badaró, filho de Deolindo Coelho Badaró; Amaro Ferreira Viana, filho de Teodomiro Francisco Ferreira; Afonso Barbosa, filho de José Barbosa; Antonio Guilherme da Silva, filho de Francisco da Silva; Antonio Hermogenes Gonçalves, filho de Secundo Marques Gonçalves; Antonio Julião, filho de Januario Julião da Silva; Antonio Luiz Siqueira, filho de Isabel Luiz; Antonio Miguel, filho de Miguel Antonio; Antonio Pereira da Silva, filho de Tomazia da Silva; Antonio de Souza, filho de Joaquim de Souza; Arestides Soares, filho de Antonio Soares; Argemiro Rodrigues Silva, filho de Vicente Rodrigues da Silva; Afidio Hilario de Souza, filho de Manuel Hilario de Souza; Aristeu Ferreira Roscio, filho de Valfredo José Roscio; Arlindo Rangel de Menezes, filho de Julieta Ana de Menezes; Artur Francisco Sodré, filho de Francisco Antonio Sodré; Artur Inacio Pimentel Junior, filho de Artur Inacio Pimentel; Carlos da Conceição, filho de Zenite Tereza da Conceição; Carlos Felix, filho de Manuel Felix; Carlos Pinto Guedes, filho de Manuel Pinto Guedes; Carlos Placido Saraiva, filho de Alcindo Placido Saraiva; Celestino Morais, filho de Francisco Antonio Morais; Celio Ferreira Quitete, filho de Crisanto de Barros Quitete; Daniel Fernandes Lessa, filho de Manuel Fernandes Lessa; Demerval Ribeiro dos Santos, filho de Inacio Ribeiro dos Santos; Djanir Caldas, filho de José Lima Caldas; Elvio Rodrigues de Almeida, filho de João Gomes Rodrigues; Emanuel Rodrigues da Silva, filho de Quirino Rodrigues de Oliveira; Enedito Araujo, filho de Antonio Araujo; Erotides Carvalho da Cunha, filho de José Joaquim da Cunha; Erozino Ramos Santos, filho de Dorcelina Maria da Conceição; Felix da Silva Pinto, filho de Americo da Silva Pinto; Francisco Ceciliano, filho de Vicente Ceciliano; Francisco da Costa Figueiredo Filho, filho de Francisco da Costa Figueiredo; Geraldo Modesto Spena, filho de Vicente Spena; Heitor Costa Barbosa, filho de Antonio Honorio Barbosa; Helio Bordinhão, filho de Abrahão Bordinhão; Helio Salgado Cunha, filho de Fortuna da Cunha Leonardo; Jaci de Souza Ferreira, filho de Alvaro Nilo Ferreira; Jarbas Gomes Machado, filho de Ernestina Gomes da Silva; Jaime Dias Ourique, filho de Claudionor Dias Ouriques; João Bastos, filho de Olimpio Bastos Junior; João Carvalho Lins, filho de Emilio de Souza Lins; João Felix de Almeida, filho de Petronilha Josefina da Conceição; João de Mendonça do Rego Barros, filho de Jacinto Mendonça do Rego; Jonas Gonçalves, filho de Leozino Antonio Gonçalves; José Afonso, filho de Frutuoso Afonso; José Antonio Vilaça, filho de Aristides Ferreira Vilaça; José Monterazzo da Cruz, filho de José Monterazzo da Cruz; José Pinto Filgueiras, filho de Joaquim Pinto Filgueiras; José da Silva Gouveia, filho de Maximiano Gouveia; Leonidio Rodrigues Fernandes, filho de Antonio Rodrigues Filho, Marciano Dias, filho de Manuel Pedro Dias; Mario José Francisco, filho de José Penisio; Mario de Oliveira, filho de Maria Helena Oliveira; Mario Teixeira de Aguiar, filho de Francisco Teixeira de Aguiar; Melquiades Marques dos Santos, filho de Francisco Marques dos Santos; Mirabeau dos Santos, filho de Francisco dos Santos; Mir Rodrigues Mussuri, filho de Alfredo Mussuri; Olimil Jardim Bandeira, filho de Alvaro Bandeira da Silva; Orestes Gouveia, filho de Henrique Gouveia; Orestes Maiole Filho, filho de Orestes Maiole; Orlando Tancredo, filho de Nicolau José Tancredo, Orsizino Sebastião Vieira, filho de Sebastião Pio Vieira.

Oscar Nunes de Azambuja, filho de Antonio Furtado de Azambuja; Osmar Anselmo Bittencourt, filho de Manuel Anselmo Bittencourt; Paulo Carvalho Figueiredo, filho de José Carvalho Figueiredo; Pedro Baylão, filho de Albano Ponciano Baylão; Pedro da Rocha, filho de José da Rocha Oliveira; Plinio Francisco do Nascimento, filho de Antonio Fortunato de Jesus; Plinio Queiroz da Silva, filho de Antonio Queiroz da Silva; Ramiro Araujo Neto, filho de Luiz Araujo Neto; Raul Chaves Sobral, filho de Inacio Chaves Sobral; Romeu Gorcino de Oliveira, filho de Joaquim Ladislau de Oliveira; Rui dos Santos Machado, filho de Alvaro dos Santos Machado; Sebastião Carvalho, filho de Januario Carvalho; Severino José dos Santos, filho de Serafim José dos Santos; Sezenando de França Silva, filho de Luiz de França Silva; Silvio Correia do Rego, filho de Ana Correia do Rego; Simão Seminow, filho de Tarras Seminow; Tiago Guedes da Silva Filho, filho de Tiago Guedes da Silva; Ubaldo Rodrigues Sarmento, filho de Francisco Rodrigues Sarmento; Uiisses Gonçalves de Lima, filho de Pedro Gonçalves de Souza; Vicente Benedito, filho de Carlos Benedito; Valdemiro Braga de Freitas, filho de Francisco Braga de Freitas; Valter de Melo Vieira, filho de Custodio Seluwarzz. — Classe de 1917 — Aquiles Batista Vieira, filho de Bento Batista Vieira; Alvaro de Carvalho, filho de José de Carvalho; Angenor da Silva, filho de Napoleão José da Silva; Domingos Cardoso de Menezes, filho de Virgilio Cardoso de Meneses; Geraldo Ribeiro de Souza, filho de Domingos Ribeiro de Souza; Guilherme da Silva Trindade, filho de Venancio da Silva Trindade; João de Matos, filho de Alexandre José de Matos; João Simplicio de Souza, filho de Idalina Luiza; José da Cunha, filho de Cristovão da Cunha; José Ernesto Patricio filho de Ernesto Patricio; Jose Marques dos Santos, filho de Sebastião Marques da Silva, José Saturnino do Nascimento, filho de Conrado Francisco do Nascimento; Manuel Augusto de Azevedo, filho de Raimundo Augusto de Azevedo; Manuel Correia Belga, filho de Lelio Correia Belga; Orlando Ribeiro, filho de Manuel Ribeiro; Paulo Alves de Souza, filho de João Alves de Souza; Paulo da Silva, filho de Guilherme Francisco; Roque Macedo Tavares, filho de Joaquim da Silva Tavares; Sebastião Rosa, filho de Francisco Assis Rosa. — Classe de 1916 — Alcides Vieira Dantas, filho de João Vieira Dantas; Genario José da Silva, filho de Valdevino José da Silva; José Alves da Silva Terceiro, filho de Antonio Alves da Silva; Laudelino Maria da Silva, filho de Luiz Antonio; Manuel da Conceição, filho de Florentina Maria da Conceição; Manuel Joaquim da Silva, filho de Manuel Joaquim Moreira da Silva; Sebastião Caetano de Oliveira, filho de Manuel Caetano de Oliveira; Sebastião dos Santos, filho de Egidio Geronimo dos Santos Valdemar da Conceição, filho de Ana Maria da Conceição. — Classe de 1915 — Adalberto Barreto dos Santos, filho de José Agripino dos Santos; Alberto Leocadio Neto, filho de João Leocadio; Calino Afonso Rodrigues, filho de Carlos Afonso Rodrigues; Eleuterio de Almeida, filho de Tarciliano de Almeida Sandes; Luiz Felipe Neves, filho de José Neves; José dos Santos, filho de João dos Santos; Valter Neves, filho de Altamiro Neves. — CLASSE DE 1914

Abel Martins, filho de Ricardo Martins; Alfredo Trindade Fontes, filho de Manuel Trindade Fontes; Antonio da Silva Cordeiro, filho de Bento Jacinto Cordeiro; Manuel Alves da Silva, filho de João Batista da Silva. — Classe de 1913 — Lindolfo Leite, filho de Manuel Leite de Oliveira; João Alexandre Carlos, filho de Antonio Alexandre Carlos; José Silvio de Oliveira, filho de Antonio Silvio de Oliveira. — Classe de 1912 — Venerando Alves, filho de Benicio Alves; Francisco Paulo de Farias, filho de Sabriano Correia Farias. — Quartel na Vila Militar, em 18 de junho de 1943. — NELSON TEIXEIRA DE FARIA, cap. chefe.

Diario Carioca

EXPEDIENTE:

Diretoria:
Horacio de Carvalho Junior
Diretor-Presidente

Diretor-Secretario
Danton Jobim

Diretor-Gerente
Henrique de Moura Liberal

Telefones:
Direção: 22-3023 — Chefe da Redação e Secretaria: 42-5571 — Redação: 22-1559 — Administração e Gerencia: 22-3035 — Publicidade: 22-3018 — Oficinas: 22-0824 - Gravuras: 22-1783

NOTA — Os comentarios editoriais deste jornal sobre assuntos internacionais são de responsabilidade de seu diretor dr. Horacio de Carvalho Junior

ASSINATURAS:
Para o Brasil:
Ano .. .. Cr$ 90.00
Semestre .. .. .. Cr$ 50.00
Para o Exterior:
Ano .. .. Cr$ 200.00
Semestre .. .. .. Cr$ 130.00

VENDAS AVULSAS:
EM TODO O BRASIL
CR$ 0,40

São cobradores autorizados os srs. J. T de Carvalho e Antonio Ferreira da Rocha.

Percorre o interior do país a serviço desta folha, o sr. Romualdo Perrota, nosso inspetor

REPRESENTANTES:
Minas Gerais — Belo Horizonte: Osvaldo N. Massote

Sucursal em São Paulo: Mario Cordeiro — Rua Xavier de Toledo, 84-1º andar, sala 3 — Tel. 4-0896

Pernambuco — Recife: Rui Duarte

Alagoas — Maceió: Paulo Travassos Sarinho

Baía — Salvador: Virgilio D Borba Junior

Publicidade: 22 - 3018

— PRAÇA — TIRADENTES, 77

Pagamentos No Tesouro

Serão pagas hoje, na pagadoria do Tesouro Nacional, as seguintes folhas: Montepio da Viação (H 2º a M 2º) — folhas 2.110 a 2.118.

HORA DO BRASIL

Suplemento musical para a "Hora do Brasil" de hoje. Concerto para orquestra de cordas dirigida pelo maestro Martinez Grau.

Banco Industrial Brasileiro S/A.
TODAS AS OPERAÇÕES BANCARIAS ás melhores taxas!
SEDE: R. GENERAL CAMARA, 31 RIO DE JANEIRO
FONE: 43-88 30
CAPITAL - CR$ 10.000.000,00
FILIAIS no DISTRITO FEDERAL
PRAÇA DA BANDEIRA - Pr. da Bandeira, 305-A
MADUREIRA - R. Maria Freitas, 13-A
MEIER - R. Frederico Meier, 8
FILIAIS no ESTADO DO RIO
NITEROI
PETROPOLIS
NOVA IGUASSÚ
CAMBUCI
CAMPOS
BARRA DO PIRAÍ
ITAPERUNA
RESENDE
VOLTA REDONDA
Escritorios
CARMO - S. GONÇALO - VASSOURAS

Um Almoço ao Governador Geral da Guiana Francesa

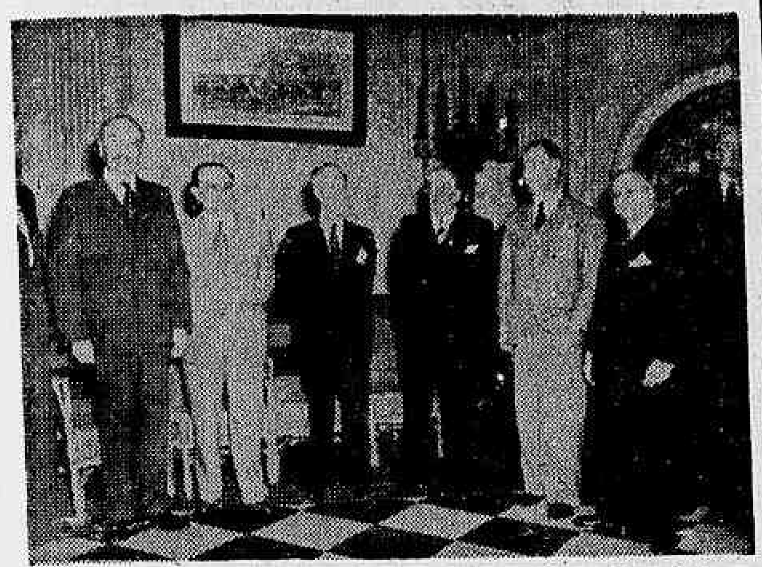

Flagrante do almoço oferecido ao governador da Guiana Francesa

O embaixador Leão Veloso, secretario geral do Itamarati, ofereceu ontem, no salão de banquetes do Jockey Club Brasileiro, um almoço ao sr. Jean Rapenne, governador geral da Guiana Francesa, ora em visita oficial ao Brasil.

Ao "champagne" o embaixador Leão Veloso brindou o governador Rapenne, declarando em seguida que aproveitava o ensejo para saudar a união de todos os franceses. O governador Rapenne agradeceu as gentilezas que tem recebido do governo brasileiro.

Estiveram presentes os senhores: ministro João Alberto, coordenador da Mobilização Economica; Conde de Saint-Quintin, embaixador da França; Albert Ledoux, representante do general De Gaulle; o conselheiro de Embaixada Dumaine; consul geral Mario Moreira da Silva, chefe da Divisão Economica e Comercial do Itamarati; administrador Jacques Boiser; dr. Andrade de Queiroz; Augusto Rendu; Antigeo Duprat, Achiles Moreaux e José Ribas, do Banco do Brasil; sr. Erotides Xavier, do Gabinete da Coordenação; sr. Renato de Almeida, chefe da Seção de Informações do Ministerio das Relações Exteriores; sr. Herbert Moses, presidente da Associação Brasileira de Imprensa; e os secretarios de Embaixada Roberto de Arruda Botelho e Henrique de Souza Gomes.

Sem Efeito a Resolução N. 39 do Setor Preços

O ministro João Alberto, coordenador da Mobilização Economica, considerando haverem cessado os motivos que determinaram a expedição da Resolução n. 39, de 9 de abril do corrente ano, firmada pelo assistente responsavel pelo Setor Preços, resolve tornar sem efeito, a partir desta data, a aludida Resolução.

Regressou o Interventor do Espirito Santo

O interventor federal no Espirito Santo, sr. Jones dos Santos Neves, que se encontrava há dias nesta capital, regressou ontem á noite, a seu Estado, viajando pela Estrada de Ferro Leopoldina. O embarque do chefe do governo espiritosantense deu-se ás 20,30 horas, na estação Barão de Mauá e foi bastante concorrido.

Chegou Hoje o General Mendes de Morais

De Fernando de Noronha, onde comanda o Destacamento Misto e Base Armada local, chegou a esta capital o general Angelo Mendes de Morais que, depois de se apresentar, conferenciou demoradamente com o ministro da Guerra. Por ser agora o comando daquela Base do posto de coronel, conforme recente decreto governamental, o general Angelo Mendes de Morais vai, por esse motivo, ser nomeado para outra comissão. A sua permanencia nesta capital será curta, o tempo suficiente para tratar de importantes assuntos ligados áquela comissão.

Roupas Usadas
COMPRAMOS A DOMICILIO
Telefonar para 43-0742
4342

Terrivel a Situação Material da Belgica

As Crianças Que Vão á Escola Desmaiam de Inanição — Apesar da Vigilancia Circulam Doze Jornais Clandestinos — O Rei Leopoldo e Sua Situação Perante a Historia — Cada Vez Mais Saliente o Papel do Brasil na Reconstrução do Mundo — Fala á Imprensa o Sr. Van Zeeland, Ex-Primeiro Ministro da Bélgica

O sr. Van Zeeland, ex-primeiro ministro da Belgica, em companhia do embaixador belga no Brasil, esteve ontem, ás ultimas horas da tarde, na Associação Brasileira de Imprensa, onde falou aos jornalistas, notadamente sobre a situação no seu país e sobre o mundo de após-guerra. Tendo como interprete o sr. Herbert Moses, o sr. Van Zeeland disse, de inicio:

— Para dar-vos um golpe de vista sobre o que se passa no mundo, começarei falando da Belgica. A situação do meu país, sob o ponto de vista material, é terrivel. A fome aflige todas as camadas sociais. Os alemães, pouco a pouco, saquearam a Belgica, utilizando a sua maquina de guerra, desta vez mais rapidamente que no conflito passado. Até as pequenas reservas guardadas no fundo das gavetas foram apreendidas. Para se ter uma idéia da tragica situação, basta lembrar que as crianças que vão á escola desmaiam de inanição. Mal alimentadas, não podem sequer ficar em pé junto ao quadro negro, sentando-se junto á pedra quando sua presença é aí exigida. Poderia, se quisesse, discorrer horas a fio sobre este aspecto. Mas, á proporção que a resistencia material dos belgas diminue, cresce, entretanto, a resistencia moral. Morrem muito mais alemães em nosso territorio do que em outro qualquer país ocupado. A sabotagem assumiu proporções extraordinarias, e é feita em silencio, para que o inimigo não a conheça em seus pormenores. Nisto, os belgas tornam a aplicar os métodos aprendidos na conflagração antecedente.

O sr. Van Zeeland falando aos jornalistas

A SITUAÇÃO MORAL DA BELGICA

— Para dar um exemplo de sabotagem — continuou o sr. Van Zeeland — dir-vos-ei que, nas usinas que trabalham para os alemães, quando acontece estes darem uma ordem errada tecnicamente, todos se apressam em cumpri-la com o maior zelo e, uma vez concluida a tarefa, a responsabilidade, é claro, cabe aos alemães. Há uma organização subterranea, que odeia os nazistas, mas tambem não perdoa os patricios traidores, que são por ela julgados e executados. Assim que a situação moral é otima.

DOZE JORNAIS CLANDESTINOS FAZEM A PROPAGANDA DO ODIO CONTRA OS ALEMÃES

Em seguida, afirmou o sr. Van Zeeland:

— Quanto á anunciada invasão da Europa, posso assegurar que 99% dos belgas em idade militar recomeçarão a luta logo que para tanto se ofereça ocasião. Isto não é propaganda aérea. E tenho a certeza de que, batendo-se, o farão com a maior galhardia, sobretudo em consequencia do odio que têm aninhado em seus corações. Pelo menos 12 jornais clandestinos se publicam atualmente na Belgica. A caracteristica dessa imprensa é a propagação do odio contra os atuais ocupantes do territorio — os alemães. Bem se pode imaginar o risco que correm os que colaboram nessa imprensa, seja por que forma o fizerem. Só uma penalidade lhes cabe, quando são apanhados: — a morte. Sem a menor consideração.

A HISTORIA FARA' JUSTIÇA AO POVO BELGA

E em resposta a uma pergunta:

— Não hesito em dar-vos a minha opinião pessoal relativamente ao rei da Belgica. A capitulação do exercito sob o seu comando, do ponto de vista militar, já se acha plenamente justificada. A rendição ocorreu quando todas as unidades do exercito tinham entrado na batalha. Não havia reservas, e o nosso exercito já combatera mais do que lhe pedira o chefe das forças do Norte. Contrariamente ao que se propalou por essa ocasião, os aliados foram avisados da posição de nossos soldados. O que estou dizendo já está perfeitamente esclarecido, e a Historia nos fará justiça. O rei decidiu capitular em condições de ordem moral muito elevadas. Poucos dias antes do começo da ultima batalha, S. M. baixara uma ordem do dia em que declarava: "Aconteça o que acontecer, ficarei com a minha tropa". E, assim, permaneceu com os seus homens. O rei é um prisioneiro de guerra, e devemos reconhecer que sempre se recusou a tomar qualquer decisão sob a pressão dos alemães.

O MUNDO DE AMANHA

Disse ainda:

— Não farei previsões sobre o mundo de amanhã; todavia, certas probabilidades podem, desde logo, ser fixadas. O problema da paz oferece dois aspectos — o politico e o social — e, se as soluções que se lhes derem forem favoraveis, tudo estará certo do ponto de vista economico. Entendo por paz social uma situação em que as facilidades de ordem economica sejam empregadas no melhoramento das condições de vida das massas e os instrumentos de produção utilizados no levantamento do nivel de vida das populações. Por outro lado, dentro desse programa social, devemos dar á maioria dos homens a idéia de uma distribuição equitativa da justiça.

AS NAÇÕES AMERICANAS E O ESFORÇO DE GUERRA

— As nações americanas envidam, neste momento, um esforço admiravel do ponto de vista belico. Não pressentindo uma ameaça imediata, esse esforço procede de uma decisão de ordem moral muito diferente da que se toma quando se está diretamente ameaçado pelo perigo. Passei algumas semanas nos Estados Unidos e fiquei fundamente impressionado com o que observei nesse país seja quanto a poderio de guerra, seja no tocante á eficacia do armamento, seja no que toca ao espirito da população; enfim, um esforço de guerra digno dos maiores elogios.

O PAPEL DO BRASIL NA RECONSTRUÇAO DO MUNDO

— Darei, tambem — disse — minha impressão sobre o papel do Brasil, embora o conheça muito mal. Aqui estou há 48 horas. Atravesse-o duas ou três vezes, mas muito rapidamente. Entretanto, estudei a função de sua historia e condições de vida. As mudanças que se produziram no vosso país nos ultimos anos foram extraordinarias. Tudo indica um desenvolvimento verdadeiramente excepcional que faz lembrar as fases da evolução de outros grandes países industriais. Estou convicto de que o papel do Brasil na reconstrução do mundo, se tornará cada vez mais saliente, o que, entretanto, não significa que não haverá dificuldades. Afirmo que, se tivesse de escolher um país onde me parecesse mais facil obter resultados magnificos, no mais curto espaço de tempo, não vacilaria em optar pelo Brasil.

E concluiu:

— Estou sendo rigorosamente sincero.

Chegará Amanhã ao Rio o Presidente Peñaranda

As Homenagens Que Serão Prestadas ao Chefe do Governo Boliviano — A Recepção do Interventor Fernando Costa ao Ilustre Visitante — Formarão as Tropas do Exército, Marinha e Aviação — A Comissão Brasileira de Recepção — Permitido Pelo Nosso Governo o Uso das Condecorações Bolivianas

Chegará amanhã a esta capital, o general Enrique Penaranda, presidente da Republica da Bolivia, em visita oficial ao Brasil.

EM BAURU'

O chefe do governo boliviano, em companhia da sua comitiva e do general Firmo Freire do Nascimento e ministro José Roberto de Macedo Soares, chegará hoje, de avião, ao meio-dia, a Baurú, onde será saudado em nome do governo do Estado, pelo dr. Abelardo Vergueiro Cesar, secretario de Estado da Justiça. Depois do almoço, que lhe será oferecido pelo governo de São Paulo, s. excia. e demais membros da comitiva embarcarão de avião para a capital do Estado, onde chegarão ás 15 horas.

EM SÃO PAULO

O presidente da Bolivia e sua comitiva, serão recebidos no aeroporto pelo dr. Fernando Costa, interventor federal no Estado de São Paulo, general João Batista Mascarenhas, comandante da 2ª Região Militar; secretarios de Estado e altas autoridades civis e militares. Por essa ocasião, ser-lhe-ão prestadas honras militares.

Em carros de Estado, organizar-se-á o cortejo, no qual o presidente Penaranda, acompanhado pelo interventor Fernando Costa, general Firmo Freire, ministro José Roberto de Macedo Soares, general Mascarenhas de Morais, secretarios de Estado e altas autoridades civis e militares, será conduzido ao Palacio dos Campos Eliseos, onde o presidente da Bolivia ficará como hospede oficial, na sua passagem por São Paulo.

Os demais membros da comitiva ficarão hospedados, pelo governo do Estado, no Hotel Esplanada.

A's 20 horas, será oferecido pelo interventor federal e senhora Fernando Costa um jantar intimo, no Palacio dos Campos Eliseos.

PARTIDA PARA O RIO

O presidente e sua comitiva embarcarão no trem presidencial para o Rio de Janeiro, ás 22 horas, observado o mesmo cerimonial da chegada. Bandas de musica executarão os hinos do Brasil e da Bolivia, por ocasião da partida do trem. Este se comporá de três carros, nos quais viajarão, alem do presidente da Bolivia, sua comitiva, os membros da Comissão de Recepção, o general Renato Paquet, chefe do Gabinete Militar de s. excia., o diretor e engenheiros da Estrada de Ferro Central do Brasil, o conselheiro e o adido militar da Embaixada da Bolivia nesta capital.

CHEGADA AO RIO DE JANEIRO

A chegada ao Rio, na estação Pedro II, será amanhã, ás 10 horas, sendo o presidente da Bolivia esperado pelo presidente da Republica, presidente do Supremo Tribunal Federal, ministros de Estado e altas autoridades. Será, em seguida, organizado o cortejo, que conduzirá o presidente da Bolivia ao Palacio do Catete, onde ficará hospedado. Tropas do Exercito, da Marinha e da Aviação, prestarão as honras de estilo.

Duas horas depois da chegada, o presidente Penaranda irá ao Palacio Guanabara visitr o presidente da Republica, que se encontrará cercado por todo o Ministerio.

ALMOÇO NA EMBAIXADA DA BOLIVIA E RECEPÇÃO A' COLONIA BOLIVIANA

No dia da chegada, o embaixador da Bolivia e senhora Alvestegui, oferecerão no Palacio da Embaixada, á praia de Botafogo, um almoço intimo ao presidente Penaranda e sua comitiva.

A's 14,30 horas, s. excia. dará uma recepção á colonia boliviana nesta capital.

RECEPÇÃO A' IMPRENSA BRASILEIRA E AO CORPO DIPLOMATICO ESTRANGEIRO

A's 17,30 horas, o presidente Penaranda receberá, no Palacio do Catete, a imprensa brasileira. Em seguida, ás 18 horas, s. excia. dará uma recepção ao corpo diplomatico estrangeiro.

BANQUETE NO ITAMARATI

A's 21 horas, realizar-se-á no Palacio Itamarati, o banquete que o presidente da Republica oferece ao presidente da Bolivia.

VÃO SERVIR NO ESTADO MAIOR DA PRESIDENCIA DA REPUBLICA DA BOLIVIA

O ministro da Guerra designou os generais Candido Mariano da Silva Rondon e Renato Paquet e major Joaquim Vicente Rondon, para, á disposição do Ministerio das Relações Exteriores, servirem no Estado Maior da presidencia da Republica da Bolivia, que chegará a esta capital amanhã.

OS SECRETARIOS DA COMISSÃO BRASILEIRA DE RECEPÇÃO

O ministro das Relações Exteriores designou os seguintes funcionarios do Itamarati, para secretarios da Comissão Brasileira de Recepção: secretario geral, primeiro secretario de Embaixada Americo de Galvão Bueno; secretarios, drs. Renato Almeida, Orlando Guerreiro de Castro, Antonio Roberto de Arruda Botelho e Aldo de Castro Menezes, consules Manuel de Tefé, João Gracie Lampreia, Sergio Armando Frazão José Boavista Macieira, Paulo Campos de Oliveira e Franck Teixeira de Mesquita. Para completar essa comissão foram designados ainda os srs. Miguel Franchini Neto e Evandro Viana.

A' disposição do ministro das Relações Exteriores e Culto da Bolivia, foi posto o primeiro secretario Antonio de Vilhena Ferreira Braga.

USO DE CONDECORAÇÕES BOLIVIANAS

O presidente da Republica, em homenagem ao chefe de Estado boliviano, que ora nos visita, autorizou aos brasileiros civis e militares, que as possuirem, o uso de condecorações bolivianas.

Plantão de Farmacia Para Hoje, Terça-Feira

L. Carioca . 10
L. Carioca . 12
V. R. Branco 31
C. Mauriti . 90
Had. Lobo .. 1
Est. de Sá . 71
Itapirú ... 175
Laranjeiras 168
Aurea 30
J. Botanico 697
Vol. Patria 244
Av. Ataulfo de Paiva .. . 102-a
M. Angelica 10
S. Cristovão 64
F. de Melo 372
Bela 78
Av. Cop. 498-a
Visc. Pirajá 623
M. Lemos . 25-b
S. F. Xavier 3
Mearim .. . 1-a
Ana Neri . 780
24 de Maio 428
24 Maio . 1.007
J. Bonifacio 658
A. Cavalc. 2.065
Cachambi . 254
P. Oliveira 56-a
J. Cortines 98-a
C. Machado 974
J. Vicente 1.121
Av. M. Flor. 115
Matoso 47
M. Coelho . 73
Catumbi .. . 67
Had. Lobo 451
Catete 245
M. Abrantes 213
Alice 7-a
G. Polidoro 156
Passagem .. 92
Marechal Cantuaria .. . 106
S. L. Gonz. 66
Bela 854
Ana Neri .. 4
P. Isabel .. 60
Monten. 129-b
Bento Ribeiro 698-c
C. Bonfim 30[illegible]
C. Bonfim 879
28 de Set. 344
Maxwell .. 388
S. F. Xav. 665
B. Mesquita 758
L. Teixeira 174
Adriano .. . 97
Goiaz .. . 614
24 Maio . 1.383
P. Encantado 9
Av. João Ribeiro 5
Av. Sub 9377-a
Cap. Couto Menezes 4
S. Vale .. 326-b
Av. Sub. 10.496
Topazios .. . 71
P. Quintino 16
Estr. Marechal Rangel .. 918-b
L. Pavuna 45-a
C. Galvão 654
Pça. Nações 94
Barreiros .. 152
S. Antonio Carlos 553
Pça. Cai .. 134
Orojó 43
Av. Geremario Dantas .. . 657
Est. E. Novo 12
G. Andrade . 8
F. Cardoso . 27
Est. Marechal Rangel .. . 178
Est. Vicente de Carvalho 393-a
Ave. Automovel Clube ... 4.025
Est. Monsenhor Felix 729
Siricí .. .. [illegible]8-b
C. Melo 798-a
C. de Morais [illegible]
C. Morais 586
João Rego 146
Venina .. 53-a
L. Junior 1.976
L. Rodrigues 16
C. Benicio 998
Av. C. Vasconcelos 45
A. Vasconc. 20
L. de Moura 66

Especial Para o "Diario Carioca"

Indecisão Nos Arraiais do 'Eixo'

E. Hemmet
(Conhecido analista militar britanico)
Copyright do "British News Service"

LONDRES, 21 (Pelo Telegrafo) — Reina uma impaciencia natural na Grã-Bretanha, presentemente, mas se desta vez a espera é um enervamento para nós, tambem o é em escala muito mais consideravel para o inimigo. Hitler, no começo, se sentia muito feliz em desencadear a sua "guerra de nervos", a arma mais afiada que tinha na sua coleção. Confiava nela para perturbar o inimigo, minar-lhe a confiança e conservá-lo na indecisão, de maneira que quando o ataque fosse finalmente lançado, o inimigo já se achava reduzido a um estado de espirito derrotista.

Mas, atualmente, são as potencias do Eixo as que se vêem na indecisão, em circunstancias que as colocam deante de dificeis problemas estrategicos que necessitam ser resolvidos. Na batalha da Europa a Alemanha tetá linhas interiores, mas talvez compreenderá que isso não lhe será vantajoso. Há muito que ela monta guarda ao longo de um grande arco que vai do Cabo Norte até os Dardanelos, depois de descer pelas costas do Atlantico e do Mediterraneo.

Com forças muito numerosas empenhadas na Russia, nunca poderá manejar acuradamente as defesas em todos os pontos. Os aliados, conservando a iniciativa, encontram-se em liberdade para escolher a hora e os lugares do ataque.

Porque a Sicilia está sendo pesadamente bombardeada, não se segue daí que a primeira operação dos aliados seja naquela região. A verdade é que os aliados dispõem, de meios para desencadear ataques a três, quatro e mesmo cinco pontos diferentes.

Os aliados devem a sua liberdade de movimento no dominio dos mares. Houve épocas, neste conflito, em que pareceu que o poder naval cedia sob o peso do poder aereo, mas este ultimo se vê atualmente com grande desvantagem.

Com efeito, o poder naval continua a ser a grande e importante chave para a vitoria.

Expulsando o Eixo da Africa e de Pantelaria conseguimos o dominio quase completo das aguas mediterraneas. Já agora, os telegramas anunciam que obtivemos mais uma grande vitoria no Atlantico, passando um comboio através de enxames de submarinos durante cinco dias e cinco noites de luta. As rotas do Atlantico ainda são violentamente disputadas, mas cada semana que passa aumenta, sem duvida, o numero de motivos para se acreditar que a campanha submarina está passando por um declinio irremediavel.

Os alemães tentarão o emprego de novos metodos, tal como a colocação de canhões anti-aereo nos submarinos, coisa a que já deram inicio. Mas essa decisão é, em si mesma, uma admissão da eficiencia da ampla cobertura aerea fornecida aos combolos aliados, no Atlantico.

Se conseguirmos tornar aquele oceano suficientemente perigoso talvez os nazistas se sintam propensos a retirar o grosso dos seus submarinos para mais perto da costa atlantica, onde poderiam operar sob a proteção dos caças. A RAF teria, assim, uma boa oportunidade para abater mais aeroplanos germanicos.

O poder naval britanico encontra-se agora apoiado com media da produção aerea, muito superior a qualquer coisa que o Eixo possa esperar produzir. De outro lado, a Alemanha estimaria tentar mais uma ofensiva contra a Russia, durante este verão.

Provavelmente, o unico motivo porque ainda não a desfechou procede do oeste. Talvez seja, entretanto, compelida a assumir os riscos, pois sabe que se não puder aproveitar o verão, a sua derradeira oportunidade de enfraquecer o poderio militar sovietico desaparecerá.

Os russos, por sua vez, podem esperar, e talvez estejam planejando sincronisar a sua ofensiva com a ofensiva aliada. Ou pode ser que prefiram aguardar o inverno, que sempre lhes foi favoravel.

A paciencia é necessaria, por enquanto, em todos os campos aliados, mas ela será recompensada, quando, afinal, chegar a hora de agir.

Ontem, no Catete

DESPACHARAM COM O PRESIDENTE DA REPUBLICA OS MINISTROS DO TRABALHO E DA EDUCAÇAO — FORAM RECEBIDOS PELO CHEFE DO GOVERNO

O presidente da Republica recebeu, ontem, para despacho, no Palacio do Catete, os srs. Alexandre Marcondes Filho, ministro do Trabalho e interino da Justiça e Gustavo Capanema, ministro da Educação. Em audiencia, o chefe do Governo recebeu o embaixador Lafayette Carvalho e Silva, a Comissão Executiva do III Congresso Sul Americano de Quimica tendo á frente seu presidente capitão de mar e guerra Alvaro Alberto, e os drs. João Pinheiro e Luiz Betim Paes Leite.

— Estiveram ontem, no Palacio do Catete, os srs. Oton da Silva e Souza e Domingos Menezes, respectivamente presidente e tesoureiro do 3º Congresso de Brasilidade, afim de convidarem o presidente da Republica para a solenidade de posse do Conselho Diretor desse certame a se realizar no dia 23 no auditorio da Associação Brasileira de Imprensa.

— Os srs. Virgilio Correia Filho e Feijó Bittencourt estiveram no Catete para convidar o presidente da Republica a assistir a sessão que se realizará em homenagem ao centenario do nascimento do almirante José Candido Guillobel promovida pelo Instituto Historico e Geografico Brasileiro, no proximo dia 25.

Novo Vice-Presidente da Comissão de Defesa Economica

TOMOU POSSE, ONTEM, O MINISTRO CARLOS TAYLOR

A Comissão de Defesa Economica realizou, ontem, mais uma sessão, sob a presidencia do general Artur Silio Portela, tendo adotado varias providencias de interesse da economia do país.

Ao se iniciarem os trabalhos, o general Artur Silio Portela deu posse ao novo vice-presidente, ministro Carlos Taylor membro da C.D.E., como representante do Ministerio das Relações Exteriores.

Declarando empossado o ministro Carlos Taylor, que substituiu o sr. Fernando Antunes, o general Silio Portela referiu-se aos serviços que o representante do Itamarati vem prestando ao país, naquele orgão, louvando os seus esforços e alto espirito publico.

«Um Gesto de Amigo Para Amigo»

Como o Embaixador Caffery Classifica Uma Nobre Atitude do Governo de Seu País — Devolvida ao Nosso Comercio Uma Grande Partida de Aniagem Comprada Pelos Estados Unidos

A politica de boa amizade mantida pelos Estados Unidos, com relação aos demais países do continente, principalmente para com o Brasil, torna-se, a medida que se desenrolam os acontecimentos, cada vez mais objetiva, mais pratica e, consequentemente, mais eficiente.

Toda a grande republica do Norte, manifestando uma unanimidade de pensamento em face do grave momento que atravessamos, se congrega no principio de cooperação efetiva para o maior e melhor alcance de exito na guerra em que estamos empenhados.

Em varias oportunidades os nossos irmãos norte-americanos deram provas dessa solidariedade continental.

Recentemente, os meios comerciais dos Estados Unidos adquiriram em nosso país uma grande partida de aniagem a qual se achava armazenada no porto de Santos. Entretanto, de um momento para outro, esboçou-se em nosso comercio uma crise desse artigo, prejudicando seriamente os meios produtores de café, que dele viram-se em falta para o ensacamento de sua safra.

Conhecendo essa situação, o governo dos Estados Unidos, procurou sanar imediatamente essa crise pondo á disposição do nosso Governo a referida partida de aniagem. O gesto elegante e altamente amistoso do governo norte-americano foi recebido entre os mais vivos aplausos de todos os circulos comerciais do país.

A respeito dessa atitude os jornalistas desta capital procuraram ouvir o embaixador Jefferson Caffery que os atendeu amavelmente dando-lhes as seguintes impressões.

DE AMIGO PARA AMIGO

... "Foi simplesmente um gesto natural de amigo para amigo — disse-nos o embaixador Caffery. Compramos há algum tempo uma partida de aniagem ao Brasil. Damos grande gasto a este artigo nos Estados Unidos onde o movimento de embalagens cresce dia á dia, á medida que avultam os pedidos de mercadorias vindos dos diferentes teatros de luta. A aniagem, além disso, é empregada no processo de "camouflage". Quando o Brasil nos vendeu o referido carregamento, era crença geral aqui que os seus estoques daquele tecido, depois de satisfazerem perfeitamente ás exigencias do consumo nacional, ainda deixariam apreciavel volume de excedentes, para os quais seria benvindo um mercado no Exterior."

A CRISE

— "Aconteceu, entretanto, — prosseguiu sua excelencia — que devido á deficiencia de transportes para fibras texteis da India, criou-se, principalmente no Estado de São Paulo, uma situação de relativa escassez de aniagem, situação que a procura de sacaria para atender ás necessidades decorrentes do acordo de compra do café terminou por tornar premente."

UMA SOLUÇAO DITADA PELO ESPIRITO DE COOPERAÇAO

E o embaixador Caffery concluiu:

— "Foi então que, por intermedio da Comissão de Controle dos Acordos de Washington, o Governo brasileiro, sempre vigilante no amparo ás forças produtivas do país, consultou-nos sobre se podiamos ceder-lhe a aniagem que lhe haviamos comprado anteriormente, aos preços originais da aquisição, apenas acrescidos das despesas acessorias. Aquiescemos imediatamente á justa solicitação das autoridades brasileiras a despeito da grande necessidade que os Estados Unidos têm do citado artigo".

O ilustre diplomata terminou sua entrevista, com um largo gesto caracterizando o espirito de fraternidade que animou sempre, em todos os momentos, o povo de sua grande patria, e desejando que com mais essa ajuda, possa o Brasil normalizar as suas necessidades internas, para aumentar, cada vez mais, sua cooperação para o êxito das armas aliadas.

Diario Carioca
RIO DE JANEIRO, TERÇA-FEIRA, 22 DE JUNHO DE 1943

Precisamente Ha Dois Anos...

Danton Jobim

NA data de hoje, precisamente ha dois anos, 220 divisões germanicas atiraram-se espetacularmente contra a Russia. Na vespera, pois, do inicio do terceiro ano da guerra nas estepes, convem passar em revista as fases decisivas dessa campanha, que rasgou, definitivamente, o cartaz de invencibilidade do novo exercito alemão.

Hitler cometeu, ao lançar-se na batalha contra os russos, dois erros fundamentais. O primeiro foi de natureza politica: acreditou que, desarquivando o estratagema da guerra santa contra o comunismo, lograria a adesão de seus adversarios do Ocidente, que ele julgava ansiosos por chegar a um acordo com a Alemanha vitoriosa. O segundo engano foi de natureza militar: admitiu que as suas "panzer divizionen" quebrariam a espinha da resistencia sovietica em algumas semanas.

A primeira decepção lhe veio das firmes palavras com que o primeiro ministro Churchill declarou, horas depois da invasão no Parlamento, que a Grã-Bretanha estava ao lado da Russia agredida e a saudava como futura aliada na luta contra o Reich. Mas outra desilusão, mais terrivel ainda, o esperava: o absoluto fracasso de sua "blitzkrieg" nas estepes, pois a guerra-relampago se transformou numa guerra morosa e custosissima, exaurindo as forças da formidavel maquina belica alemã.

Se a Inglaterra se recusara a servir aos planos de Hitler, os Estados Unidos, embora não houvessem ingressado formalmente na guerra, patentearam desde logo seu repudio á manobra nazista, que era aliás de flagrante ingenuidade. As duas grandes Democracias passaram a dar á Russia todo apoio possivel, remetendo-lhe grande copia de material e oferecendo-lhe todas as facilidades para a aquisição deste.

O proprio marechal Stalin e outros portavozes sovieticos já encareceram a importancia decisiva dessa ajuda anglo-americana. Sem ela, é pouco provavel que os bravos defensores do solo russo pudessem sustentar a tremenda luta de desgaste que a campanha exigia, sendo-lhes talvez impossivel revidar os golpes recebidos. Os suprimentos americanos — "tanks", aviões, alimentos e vestuarios — tiveram de vencer enormes distancias para chegar ás linhas sovieticas, através das rotas do Artico, de Suez ou da Persia. Assim a derrota da Alemanha nas estepes foi obra do esforço comum das grandes nações aliadas, devendo ser comemorada em todas elas, hoje, com o relevo que merece.

Demos, porem, um balanço no que tem sido essa dura campanha, em que o poder da Wehrmacht se desmorona. Ha dois anos, precisamente, os portavozes de von Brauchtisch vaticinavam a conclusão vitoriosa da campanha alemã contra a Russia em seis semanas. Na imprensa e no radio, os cronistas militares enumeravam as razões desse triunfo certo e vertiginoso. A França — diziam eles — com o "melhor exercito do mundo", tirante o alemão, ruira por terra ao primeiro impacto das forças blindadas do Reich, as quais somavam apenas um terço dos efetivos lançados agora contra a U. R. S. S. Por que haveriam de resistir as hostes sovieticas, caóticas, indisciplinadas? Por mais pessimista que se fosse, nada mais de seis semanas seriam suficientes para liquidar a questão a leste...

O primeiro impeto dos ataques germanicos deram a impressão, aos observadores apressados, de que os nazistas penetrariam o coração da resistencia russa "como faca em manteiga". As pontas de lança da Rechswehr abriam passagem com incrivel celeridade para o interior, encerrando em grandes bolsões numerosas e completas unidades adversarias. Os comunicados alemães davam logo esses elementos como destruidos, aplicando a lei da ortodoxia militar prussiana: Efetivos cercados, devem render-se fatalmente. E iam somando milhões e milhões de prisioneiros. Anunciavam mesmo que a resistencia organizada havia cessado completamente, em terra e no ar.

Mas a resistencia, aparentemente desorganizada, se foi prolongando. As unidades cercadas mantinham uma surpreendente capacidade combativa e transformavam-se em grupos de guerrilheiros, de livres atiradores, que engrossavam com a adesão dos civis que não haviam tido tempo de evacuar as regiões conquistadas, ou melhor, ocupadas. Os alemães tinham guerra pela frente e guerra pela retaguarda. Passaram a falar em seus comunicados numa luta contra "verdadeiras feras" e na "selvageria" dos generais eslavos, que não obedeciam ás regras da guerra. O mesmo pedantismo impotente dos velhos generais austriacos, que não podiam perdoar a Napoleão seus metodos ineditos e imprevistos...

Os alemães tiveram então de iniciar uma nova fase da guerra, esquecendo a tatica da liquidação completa do poderio inimigo, para visar um objetivo geografico, sem duvida de grande interesse politico, mas já bem limitado: ocupar Moscou. O inverno prematuro e a bravia resistencia do general Zukov lançaram, porem, os seus novos planos por terra. Mais ainda: o marechal Vassiliky, chefe do E. Maior russo, previra uma guerra longa e preparara cuidadosamente o contra-ataque do primeiro inverno, que devolveu aos russos uma faixa de 80 a 240 quilometros de largura, alem de castigar terrivelmente as hostes prussianas mal equipadas para uma campanha nas condições hibernais.

Esse sacrificio alemão permitiu, entretanto, que Hitler organizasse 100 divisões, as quais, sob o comando de von Paulus, se afundaram no Caucaso até Stalingrado. A contra-ofensiva de Timoshenko pôs termo a mais essa ilusão do Fuehrer. O Exercito germanico teve de suportar um inverno ainda mais rigoroso na Russia e perdeu um quarto do territorio que ocupara no país. 330 mil nazistas prisioneiros, com o proprio marechal von Paulus á frente, dão uma idéia do desastre e da humilhação que tiveram de experimentar os hunos na sua aventura em Stalingrado.

Desde então as condições climatericas e uma nova serie de grandes contra-ataques sovieticos em setores restritos, impuseram uma pausa nas operações, enquanto os russos se preparam para a batalha definitiva e aguardam ansiosos a hora em que os aliados abrirão no continente o segundo front. Essa pausa prenuncia, sem duvida, acontecimento de grandeza inigualada.

Dentro em pouco, Hitler se verá entre dois fogos, na sua fortaleza européia povoada de nações inimigas, acuado por cerca de 15 milhões de homens e atacado por dezenas de milhares de aviões. Somente no cerebro de um louco luziria a menor esperança de salvação.

Ciencia e Economia

MAURICIO DE MEDEIROS

DAS iniciativas da Coordenação Economica, creio que a de maior repercussão para o futuro desenvolvimento do país é a de enviar uma expedição ao nosso desconhecido interior, sobretudo se essa expedição se revestir das condições técnicas indispensaveis ao seu êxito.

Quando o general Rondon fez coisa analoga, colheu tantos e tão preciosos dados cientificos sobre as regiões por onde passou que ainda hoje os estudos feitos por sua expedição constituem uma fonte preciosa de informações.

Bastaria de resto que dele só tivesse ficado um documento — "A Rondonia" — de Roquette Pinto para que se desse por proficuo e util aquele empreendimento.

Coisas desse genero, porem, não se devem fazer esporadicamente. Cumpriria por-lhes um certo espirito de seguimento e de continuidade.

Hoje é evidente que o objetivo de uma tal empresa deve sair da orbita puramente cientifica, para abranger a das utilizações economicas. Do que tenho lido a respeito, parece ser esse de fato o intuito do ilustre coordenador.

A ciencia é a grande esclarecedora, e o que há de mais util para dirigentes esclarecidos, como se depreende ser o caso atual, é o imediato aproveitamento de suas indicações.

Veja-se o que aconteceu na região de Kuznetsk, na Russia. Há vinte e cinco anos ignorava-se seu valor economico. Há vinte anos exploradores cientificos nela encontraram depositos de carvão. Hoje essas reservas estão em plena exploração e se avalia que elas bastariam para suprir as atuais necessidades mundiais de carvão durante 300 anos!

Ainda sob o regime czarista, os fisicos viviam intrigados com um fenomeno curioso: — na região de Kursk — nome que tem figurado em noticiarios de guerra — as agulhas magneticas sofriam uma perturbação quatro vezes mais forte que no Polo Norte (polo magnetico). Um fisico famoso sugeriu que ali devia haver reservas de minerio de ferro. Mas as pesquisas conduzidas sem o objetivo economico não deram resultado.

Já em plena guerra civil — em 1920 — começaram novas pesquisas geologicas. Em 1922 encontrou-se o minerio a 160 metros de profundidade e as estimativas permitem crer que essa descoberta duplicou as reservas mundiais de ferro! A exploração economica se seguiu imediatamente.

Espirito pratico, o ministro João Alberto imprimirá certamente a essa expedição o cunho de utilidade economica daquilo que a ciencia vai descobrindo.

Essa é a verdadeira gloria da ciencia moderna, como fonte de enriquecimento coletivo.

E' precisamente por isso que lastimo todos os dias e de dia para dia que no ensino dos jovens de hoje se tenha relegado a ciencia a um segundo plano.

TOPICOS

O Esforço do Brasil Para a Vitoria

AUTAS personalidades norte-americanas, inclusive o presidente Roosevelt, não perdem oportunidade de salientar a importancia e a significação do esforço do Brasil em prol da causa das Nações Unidas. Todos são unanimes em exaltar nossa lealdade e nossa dedicação aos Estados Unidos, acentuando que contribuimos decisivamente para a vitoria dos aliados na Africa, pois, sem as bases brasileiras do Nordeste, não teria sido possivel expulsar o Eixo do norte-africano em espaço de tempo tão curto.

Agora mesmo, falando sobre o mês da borracha, o sr. Franklin Roosevelt reafirmou tudo isso, focalizando de modo eloquente o valor do nosso auxilio na luta contra o Eixo.

Em entrevista concedida no "Portland City Club", o sr. Nelson Rockefeller acaba de dizer que quando esteve no Brasil, "poude verificar que foi necessario estabelecer regulamentos especiais para impedir que os operarios dos estaleiros trabalhassem mais de oito horas por dia. Todos estavam ansiosos por verem os seus navios prontos para a guerra".

Esse depoimento do sr. Nelson Rockefeller constitue mais uma demonstração do apreço que os Estados Unidos dispensam ao esforço de guerra do Brasil, sendo ainda uma nova demonstração publica do seu reconhecimento á amizade e á solidariedade do nosso país.

* * *

Os Gatunos no Grajaú

O BAIRRO de Grajaú está transformado num verdadeiro paraiso dos gatunos. Verifica-se ali uma perfeita epidemia de roubo. Os larapios chegam á ousadia de assaltar em plena luz do dia. Não temem coisa alguma. Ainda ontem, uma senhora que passava pela rua Visconde de Santa Isabel, ao meio-dia, mais ou menos, em companhia de uma amiga, teve sua bolsa roubada por um desconhecido de côr preta, que, após o roubo, correu a se ocultar no chamado morro da rua Jardim. A' noite, há verdadeiros tiroteios no bairro. São os moradores caçando larapios. Há casas que já foram visitadas por gatunos duas ou três vezes. Aquele morro é, de fato, habitado por muita gente pobre, mas honesta. Entretanto, os vagabundos e os meliantes ali se escondem, transformando-o num valhacouto perigoso. A jogatina ás portas dos botequins é desenfreada, podendo ser vista por qualquer pessoa que visite o morro.

Pedimos, em nome dos moradores de Grajaú, uma energica providencia ao cel. Etchegoyen, energico chefe de Policia, para que as familias de Grajaú possam ter sossego e segurança. Uma batida no morro da rua Jardim poderia ser de grande proveito para limpá-lo dos maus e perniciosos elementos que ali proliferam.

* * *

A Policia e os Trocadores

O CHEFE de Policia convocou, ontem, os proprietarios das empresas de ônibus para lhes dizer da decisão em que se encontra de coibir energicamente o procedimento incorreto de trocadores e motoristas, no que concerne ao seu modo de tratar com o publico.

As cenas vergonhosas que quase diariamente se verificam nesses transportes coletivos estavam mesmo a exigir providencias prontas das nossas autoridades. O assassinio barbaro do jovem Armando Machado, sendo um sintoma alarmante da completa irresponsabilidade dos chefes de certas empresas na escolha dos seus empregados, poderia se reproduzir, qualquer dia. E o publico não deve estar entregue á sanha de facinoras ou á estupidez de individuos mal educados.

O coronel Etchegoyen fez ver, mesmo, aos responsaveis pelas referidas empresas, a necessidade de serem afastados os empregados sem a necessaria idoneidade para lidar com os passageiros.

Os proprietarios dos ônibus colocam como trocadores, em sua maioria, rapazes e meninotes. Estes julgam-se alguma coisa de importante na vida, consideram-se donos de alta posição e, para eles, os passageiros nada merecem. Daí os incidentes lamentaveis que os jornais continuam a registar.

A atitude do cel. Etchegoyen merece todos os aplausos e esperamos que a sua decisão possa produzir os resultados que todos desejam.

* * *

O Eixo Dentro da Tempestade...

DIZ a sabedoria popular que "quem semeia ventos colhe tempestade". Esse adagio está sendo confirmado, mais uma vez, pelos bombardeios aereos.

Como ninguem desconhece, foram os ditadores do Eixo que iniciaram os ataques indiscriminados contra as cidades e as populações civis dos paises visados pelo seu instinto de rapina. Falando ás suas tropas em março de 1938, Mussolini declarava textualmente: — "A guerra aerea deve ser conduzida de maneira a destruir os abastecimentos inimigos, dominar os ares e "abater o moral da população".

E em agosto de 1940, o general Quade, da "Luftwaffe" afirmava o seguinte: "E' interessante considerar os resultados psicologicos que o bombardeio de Londres pode ter sobre a massa da população britanica. Os habitantes da Inglaterra se tornam palidos, de olhos encovados.

Nas fabricas, segundo se sabe, 18 a 23 por cento dos operarios têm dado parte de doentes. A população está perdendo o controle dos nervos. Chôro de mulheres, chôro de crianças, depressão na familia, continuos ataques aereos — constituem um peso excessivo para o inglês."

Três anos depois, vejamos como o sr. Goebbels se pronuncia sobre os bombardeios aereos. Discursando em homenagem ás vitimas do "ataque terrorista" contra Wupertal, o ministro do Reich, portavoz autorizado de Hitler, assim se expressou recentemente: — "O assassinio de velhos, mulheres e crianças é um testemunho contra as plutocracias anglo-americanas. E' um testemunho contra métodos de guerra opostos a todos os principios de humanidade. Os inumeros hospitais, escolas, monumentos, igrejas — destruidos pelos ataques aereos contra nosso territorio — são outros tantos acusadores dos culpados desses crimes".

O confronto dos textos acima transcritos dispensa qualquer comentario. O Eixo semeou ventos. Arranje-se com a tempestade atual...

* * *

Vocação, Cultura e Experiencia

DA politica social do Governo alguns pontos podem ser discutidos. Há mesmo certos aspectos da legislação trabalhista que muitos receberam com reservas, por isso que faltam ainda esclarecimentos mais completos sobre determinados incisos do nosso Código do Trabalho. A questão da estabilidade, por exemplo, talvez exija uma revisão, pois a norma consagrada na lei 62 apresentou na pratica graves inconvenientes, como se conhece sobejamente. Mas, o que ninguem discute, porque todos a aprovam com entusiasmo, é a orientação governamental no tocante á Previdencia. O amparo ao economicamente fraco nos momentos de dificuldades, tal como em casos de doença, velhice ou invalidez, constitue obra de alta solidariedade humana, perfeitamente de acordo com a nossa formação moral e nossas tradições cristãs. Os empregadores brasileiros não medirão sacrificios visando o seguro dos seus auxiliares e respectivas familias, de modo que o pão e a assistencia medico-hospitalar jamais faltem aos operarios colhidos pelo sopro do infortunio. Muitos até gastam somas vultosas, sem obrigação legal, com o intuito exclusivo de ajudar aqueles que sofrem os golpes brutais do destino.

Entre as quatro liberdades proclamadas pelo presidente Roosevelt figura o direito de não temer o homem as crises economicas. Pois bem, esse principio teve solução objetiva em nosso país com a Previdencia Social.

Dizem que alguns Institutos e Caixas não estão correspondendo á expectativa do ministro do Trabalho, do presidente da Republica e da imensa maioria dos segurados. Se isso é verdade, devemos acentuar que um detalhe não pode comprometer o conjunto do grande edificio cuja cupola é o Conselho Nacional do Trabalho. E' se há orgãos mal orientados, outros existem em situação excelente, quer sob o ponto de vista administrativo, quer no tocante á sua estrutura economico-financeira. O Instituto de Transportes e Cargas se inclue entre os que preenchem cem por cento suas finalidades. Organizado e dirigido desde sua creação até hoje pelo sr. Helvecio Xavier Lopes, esse organismo honra a capacidade de direção de seu presidente, que é um moço cheio de emoção pela causa da Previdencia. Aliás, para chegar aos resultados atuais, o sr. Helvecio Xavier Lopes teve que estudar muito, viajando pelos paises estrangeiros onde o problema parecia posto em termos mais claros e seguros. Assim, tinha ele que obter o exito desejado, porquanto aliou á sua vocação pela Previdencia Social uma solida cultura e larga experiencia.

* * *

O Tráfego no Rio

QUANDO Rodrigues Alves realizou as grandes reformas urbanisticas que mudaram a fisionomia da cidade, não foram, obviamente, previstos os problemas do trafego que hoje constituem o desespero da população carioca. E' certo que, em 1903, já começara a época do automovel. Mas, no tempo do prefeito Pereira Passos, os problemas do trafego no Rio eram muito limitados. Foi esse o motivo pelo qual os organizadores do plano, executado até 1906, julgaram que a abertura da Avenida Rio Branco e o alargamento de varias ruas do nosso centro urbano iriam satisfazer as exigencias da cidade, por um periodo superior a cincoenta anos. Sob esse aspecto, houve um evidente erro de previsão na grande reforma empreendida durante o governo Rodrigues Alves. Sobretudo porque a reforma de Paris, feita no seculo passado, já previra o prodigioso desenvolvimento que, no futuro, iriam ter os problemas do trafego, numa grande cidade moderna.

Evidentemente, o Rio tem fortes caracteristicas proprias, que a individualizam, diferenciando-a sensivelmente das outras metropoles americanas ou européias. São essas caracteristicas especiais que emprestam a varios de seus problemas uma feição particular, exigindo do urbanista que os considera qualidades e cuidados excepcionais.

Ora, no tempo das reformas do prefeito Passos, não foi de modo nenhum previsto o crescimento da chamada zona sul da cidade, com a rapida edificação dos bairros de Copacabana, Ipanema, Leblon, Jardim Botanico e Gavea.

Pretende o presidente Getulio Vargas resolver em seu governo esse problema crucial do carioca, que é o congestionamento do trafego. E' nesse sentido que se orienta o grande Plano Diretor da Cidade do Rio de Janeiro, elaborado na gestão do sr. Henrique Dodsworth. As obras constantes desse plano foram planejadas tendo em vista a experiencia das grandes reformas urbanisticas realizadas nos Estados Unidos e na Europa. Por isso mesmo, foi considerado o crescimento do Rio como um todo, procurando-se a solução conjunta de seus problemas especificos, não só os do centro da cidade e os de seus bairros das zonas norte e sul como os dos suburbios, que se vêm desenvolvendo de forma consideravel nos ultimos anos.

COMENTARIO INTERNACIONAL

HITLER E A RUSSIA

Antonio Bento

A BATALHA da Russia entra hoje no seu terceiro ano. Só esse fato mostra que é irremediavel a situação do Eixo, o qual não pode mais alimentar a esperança de obter uma paz negociada. As Nações [illegible] de que só aceitam como unica proposta existente o pedido de "rendição incondicional", segundo os termos categoricos da nota divulgada após a Conferencia de Casablanca. Isso significa que o Eixo perdeu virtualmente a guerra, pois não tem a menor possibilidade de obter uma decisão militar. Hoje, os nazistas e os generais germanicos só continuam a combater porque sabem que uma guerra prolongada pode trazer em seu bojo muitas surpresas. Os dirigentes e pensadores da Alemanha, nos ultimos dois seculos, sempre têm acreditado que o mundo se transforma segundo os seus esquemas ideologicos. A partir de Hegel, a filosofia alemã ligou a dialetica á historia, passando a sustentar, com o maior rigor logico, que a historia pode ser reduzida a uma operação meramente ideologica. Evidentemente, constitue quase uma heresia misturar Hitler e Goering com os grandes filosofos alemães. Mas, a verdade é que os generais da Reichswehr, com o pedantismo classico dos especialistas germanicos, elaboraram o plano da conquista rapidissima da Russia.

Anunciando ao mundo que esse plano seria executado de acordo com o esquema da "blitz", o Fuehrer cometeu o tremendo erro de declarar que o exercito russo deixaria de existir após seis semanas de luta. E o ditador nazista não falou apenas como um chefe militar. Falou tambem como o profeta do pangermanismo. Por isso, ele não teve duvidas em vaticinar que iria decidir dos destinos da Europa por um periodo de mil anos.

As seis semanas de Hitler já se transformaram em nada menos de cento e quatro, tendo, afinal, a Batalha da Russia entrado ontem no seu terceiro ano, sem que a Wehrmacht pudesse chegar a uma decisão militar.

O erro do ditador alemão, ao atacar a U. R. S. S., foi certamente o maior erro estrategico desta guerra. Mas, esse erro não foi apenas do nazismo. Foi tambem partilhado pelo exercito alemão, o qual estava certo de que aniquilaria a Russia em quarenta dias de guerra-relampago.

E' claro que não sabemos se o Eixo ganharia a partida, caso deixasse de atacar a Russia. A unica alternativa para Hitler seria então a conquista da Africa, que abriria as portas do Oriente para o avanço imperialista do Reich, em busca do dominio mundial. E a verdade é que mais dum seculo de sonhos e recalques pangermanistas ferviam no sangue dos soldados de Hitler. Por isso, os generais alemães acharam que a conquista da Russia seria uma operação facilima, caso não fossem repetidos os erros de Napoleão.

Apesar de todas as precauções tomadas pelos tecnicos militares alemães, os erros de Napoleão foram, não só repetidos como ampliados. O genial estrategista corso ainda conseguiu retirar da Russia uma parte de seu exercito. Hitler talvez nem isso possa fazer. O desastre de Stalingrado foi um dos maiores que a historia regista, tendo mostrado que a Batalha da Russia, mais do que uma guerra de ideologias politicas, é a luta desesperada dum povo que não tem outro objetivo senão o de aniquilar o invasor de seu país.

O Rei da Inglaterra na Africa do Norte

David Brown

(Correspondente especial da REUTERS junto á comitiva real)

ARGEL, 21 (Retardado) — Um sargento embargou a entrada do rei em uma estação da R. A. F. no norte da Africa, exigindo-lhe a apresentação de documentos de identidade. No entanto, logo a seguir, o sargento reconheceu sua majestade, consentindo, então, em sua admissão ao mencionado posto. O rei passou o dia todo de quarta-feira, em companhia do general Alexander, descansando numa vila á beira mar, fóra do alcance das manifestações populares, tendo feito passeios a pé e se banhado nas aguas do Mediterraneo. No decorrer de uma caminhada, o rei, acompanhado de um pequeno sequito, encontrou, por acaso, a mencionada estação da R. A. F. e aproximou-se com o intento de realizar uma visita de inspeção. Não reconhecendo ninguem do sequito, o sargento comandante do posto barrou a entrada, exigindo provas de identidade. No entanto, o sargento veio a reconhecer o rei e, todo confuso, convidou o grupo a penetrar no recinto, onde o rei passou momentos cheios de interesse, informando-se acerca do trabalho e percorrendo os alojamentos do sargento e dos dois soldados que guarnecem o posto.

Durante a visita ao norte da Africa, o rei aproveitou a oportunidade para conferir o gráu de cavaleiro ao vice-marechal do ar, sir Hugh Lloyd. Sir Hugh Lloyd fora agraciado, em razão dos serviços prestados como comandante da Força Aerea, que contrabalançou a "blitz" desfechada contra Malta, mas, até agora, não tinha ainda sido armado cavaleiro, em cerimonia oficial. O ato realizou-se numa grande tenda no aerodromo, a qual fora decorada com trepadeiras.

Desse local, iniciou-se a cansativa viagem real através das estradas e dos campos de batalha, em que os ingleses pelejaram na Tunisia. O rei desceu num aerodromo avançado da Argelia setentrional, que a Força Aerea da Inglaterra tinha protegido, contra os constantes bombardeios, durante os longos meses de inverno.

Esse aerodromo é hoje um lugar agradavel e sossegado, batido de sol, que, ali, tem a virtude de endurecer o piso das pistas de aterrissagem. Depois de passar em revista a guarda de honra, formada pelos granadeiros e por tripulações da R. A. F., o rei, de cujo sequito fazia parte o ministro da Guerra, sir James Grigg, foi saudado pelo general Anderson, pelo marechal do ar Lloyd, pelo general Spaatz, comandante da Força Aerea do nordeste da Africa e pelo marechal do ar Teder.

O rei, mais tarde, seguiu de automovel, atravessando cincoenta milhas das mais ferteis terras cultivaveis da Argelia, parando constantemente para passar em revista as tropas, que se alinhavam em ambos os lados do caminho, soldados da Divisão 78 e da 6ª Divisão Blindada, que tomaram parte em todos os combates da ardua campanha. O rei cumprimentava o chefe do Estado Maior de cada regimento. As tropas, cheias de entusiasmo, rompiam em aclamações delirantes, enquanto que, nas minusculas aldeias e granjas isoladas, os civis, agitando bandeiras tricolores e flamulas inglesas, gritavam a plenos pulmões: "Vive le roi!"

O rei trajava "short" e camisa de campanha, de gola aberta. Pela primeira vez em viagem, ele sofreu queimaduras do enganador e ardente sol africano, pois fez o percurso em carro aberto.

Ao chegar, á hora do almoço, ao quartel general da Divisão 78, o rei pediu uma loção contra queimaduras solares, que liberalmente, aplicou nos joelhos e braços, então, já doloridos e vermelhos.

Os cozinheiros da divisão improvisaram um almoço constituido por: Hors d'oeuvres, frango assado, salada de frutas, bolos e café. Os bolos, que bem podiam figurar em qualquer confeitaria de fama, tinham, desenhadas no "icing", as bandeiras do primeiro e do oitavo exercitos, encimadas pela palavra "Vitoria".

Dos presentes ao "luncheon", além do general Anderson, do marechal do ar Tedder e de sir James Grigg, viam-se, tambem, os comandantes do 5º Corpo do Exercito, os comandantes da 6ª Divisão Blindada, da Divisão 78 e muitos comandantes de regimentos. No pateo, depois da refeição, foi apresentado a sua majestade o cabo Cliford Skeet, que serve no Corpo de Granadeiros desde 1940 e que, anteriormente fora empregado da Casa Real. Com orgulho, Skeet assim expressou as suas esperanças: "Tenho fé em Deus que, depois da guerra, hei de voltar ao serviço pessoal do rei".

Daí por diante a viagem se fez em carro fechado, havendo repetidas paradas forçadas, pois, uma vez disseminada a noticia da presença real, os moradores das cidades e os camponeses afluiam á estrada para vê-lo passar. Uma vez o carro real teve de parar junto a uma janela para aceitar um lindo "bouquet" das mãos de uma formosa fazendeira, enquanto os circunstantes prorrompiam em aclamações.

Ao rei poupou-se apenas um detalhe tipico daquelas estradas, popularissimo entre as tropas que ali servem: os arabes, mercadores de ovos. Evidentemente, a policia militar havia decidido que o rei, por certo, não tinha a menor vontade de adquirir a sua mercadoria.

AMANHÃ

3589

AGIRÁ A POLICIA

Contra os Trocadores e Motoristas de Onibus

Serão Punidos Severamente os Empregados Que Não Tratarem o Publico Com Urbanidade

A atitude grosseira e, por vezes, agressiva, de certos trocadores de ônibus, gerou no seio da população um sentimento de intranquilidade, que tomou maior vulto com o covarde atentado ao jovem Armando Machado, assassinado a punhaladas no interior de um dos carros da Empresa de Onibus de Luxo, sendo autor da miseravel façanha o proprio trocador do veiculo. E esse sentimento de mal estar de tal modo se foi agravando, que eram esperadas a qualquer momento represalias violentas por parte dos passageiros.

Tal situação determinou a adoção de diversas medidas tendentes a acautelar os interesses e a propria segurança do publico, tomadas pelo chefe de Policia.

Assim é que, o coronel Alcides Gonçalves Etchegoyen, reuniu ontem em seu gabinete, não só os donos das empresas, como, tambem, os representantes dos empregados nas empresas de transportes coletivos e os advertiu, com energia, concitando ainda os trocadores e motoristas de ônibus, taxis e coletivos, a tratarem o publico com urbanidade, pois, em caso contrario, a Policia agiria com o maximo rigor.

Acentuou o coronel Etchegoyen a necessidade de serem afastados os motivos de descontentamento do povo com relação á atitude daqueles profissionais e ressaltou a firme decisão das autoridades de, por fim aos abusos que se vereficarem a respeito.

OCORRENCIAS POLICIAIS

OS "BICHEIROS" ESTÃO VOLTANDO A AGIR

As autoridades policiais, continuando na sua campanha de terminar de uma vez com o jogo do "bicho", efetuaram a prisão do individuo José de Oliveira, residente á rua Silva Cardoso n. 418. O contraventor foi preso no momento em que recebia uma lista de jogo do trocador de ônibus, José Carlos da Fonseca, morador á rua Murundú n. 617.

Ambos foram autuados em flagrante.

ATROPELADO O OPERARIO

O comerciario Ataide de Oliveira, de 21 anos, morador á rua Guimarães Natal n. 12. casa 4, quando viajava em uma bicicleta, pela Avenida Atlantica, atropelou o operario José Paulino, de 32 anos de idade, solteiro, morador á Ladeira dos Tabajaras, 280, produzindo-lhe boca, o operario José de Souza, riz.

O ciclista foi preso em flagrante e conduzido á delegacia do 2º distrito, recebendo a vitima os socorros do Hospital Miguel Couto.

ESTAVA CAIDO NA VIA PUBLICA

Na rua do Catete, em frente ao predio 247, foi encontrado com ferimentos contusos na boca o operario José de Souza, de 24 anos, solteiro, que declarou ter sido vitima de agressão, por parte de um desconhecido, quando passava pela rua Dois de Dezembro.

A policia do 4º distrito foi cientificada do fato.

FALECEU NO H.P.S.

Faleceu ontem no Hospital de Pronto Socorro o oficial de Marinha Oscar Ferraz, de 34 anos, casado e morador á rua Visconde da Gavea n. 48.

O referido oficial fora ali internado na manhã de domingo por ter sido acometido de um mal subito.

FERIDO A FACA

Engenio Passos, empregado do Cine Metro, de 26 anos de idade, morador á Praça Cruz Vermelha, 32, 2º andar, foi agredido com uma faca, pelo seu colega Joel de tal, que lhe produziu ferimento inciso no hipocondrio esquerdo.

O agressor foi preso em flagrante e encaminhado á delegacia do 5º distrito, tendo a vitima recebido os socorros da Assistencia.

SUICIDOU-SE O LAVRADOR

O lavrador Eugenio Inocencio de Carvalho, casado, brasileiro, morador em Jacarepaguá, á Estrada Pau da Fome, sem numero, suicidou-se em sua residencia, desfechando um tiro de espingarda ro ouvido direito.

As autoridades policiais do 26º distrito compareceram ao local, fazendo remover o cadaver do tresloucado para o necroterio do Instituto Medico Legal.

AGREDIDA A CRIANÇA

Luiza Nazareth, de 8 anos de idade, filha do sr. Alvaro Jose dos Santos, morador no Largo da Memoria, 111, foi agredida a socos pela domestica Maria Vidal dos Santos, residente á rua Visconde de Niteroi, 290, casa 9, que lhe produziu ferimento contuso na vista direita.

O genitor da menor apresentou queixa ás autoridades policiais do 19º distrito, sendo aberto inquerito a respeito.

O AUTO CHOCOU-SE CONTRA A ARVORE

Dirigido pelo tenente do Exercito, Carlos Schwartz, de 22 anos, solteiro, residente á rua Candido Mendes, 19, apto. 81, o auto oficial licença 6-53, do Estado do Rio, corria pela Praia de Botafogo em regular velocidade quando, repentinamente, apareceu um ciclista que vinha em direção oposta. Para não colher o ciclista, o militar manobrou rapidamente e em consequencia o seu veiculo foi chocar-se contra uma arvore, ficando bastante avariado. O oficial, que sofreu ferimento contuso no joelho, foi socorrido no Hospital Miguel Couto, retirando-se a seguir.

AGREDIDO A FACA NO ESTRIBO DO BONDE

Na feira-livre do Largo do Catumbi, por motivos de somenos, o feirante Sebastião Lemos desentendeu-se com o ajudante de caminhão Orlando Galdino, de 18 anos, morador á rua Carmo Neto n. 153, mantendo com ele uma forte discussão. Após o incidente o ajudante de caminhão tomou um bonde que passava e ficou em pé no estribo. Nessa ocasião, o feirante, armado de uma faca, avançou rapidamente em direção ao bonde e desferiu um golpe na coxa de Galdino, que ainda sofreu um ferimento no dedo.

O agressor foi preso e autuado em flagrante e a vitima socorrida na Assistencia.

CARDILO FILHO
ADVOGADO
AV. ERASMO BRAGA, 72, 6º ANDAR
(ESP. CASTELO)
Ações, consultas e pareceres sobre Direito Civil e Comercial. Ajustamento de estatutos de sociedades anonimas em geral, ás novas leis, especialmente empresas de seguros, bancarias ou concessionarias de serviços publicos.
1008

Importante Aviso do Ministro da Guerra Sobre Funcionarios e Outros Empregados da União

O ministro da Guerra, por avisos de ontem, tornou extensivo aos funcionarios publicos, interinos, em estagio probatorio, efetivo ou em comissão, aos extranumerarios, federais, estaduais e municipais, bem como aos servidores das organizações autarquicas ou paraestatais, o disposto nos atos de ns. 3.167, de 2 de dezembro de 1942, que mandava considerar de incorporação adiada o reservista convocado que tivesse irmão já nas fileiras ou que fosse casado, ou ainda que tivesse filhos por ele sustentados; e 1.036 e 1.386, que mandava licenciar do serviço ativo os conscritos e reservistas convocados, casados, com mais de um ano de tropa. Ficaram, assim, inexistentes as unicas restrições impostas por aquelas ordens ministeriais.

Oficiais da Reserva Chamados

Estão sendo chamados, com a maxima urgencia, á R.1, da Diretoria de Recrutamento, no dia 23, das 13 ás 14 horas, para fins de inspeção de saude, os seguintes segundos tenentes da reserva, da arma de Artilharia: Alberto Soares de Souza, Antonio Carlos de Souza Salazar, Carlos Lessa Guimarães Filho, David de Souza Rosa, Ernani Pierre, Enéas Rabelo Tamega, Edgar de Oliveira Fonseca, Edgard de Amarante, Guilherme Vieira Dias, Henrique Carneiro Leno Teixeira Neto, Joaquim Francisco Capistrano do Amaral, João Cavalcante de Albuquerque, João Luiz Lopes Bentes, Leopoldo Nachsbin, Lindolfo José Mendes, Manuel Armando Ravier Carneiro de Albuquerque, Moisés Genis, Orlando Rafael Viegas Lanes, Otavio Reis Castanheira de Almeida, Paulo Calmon du Pin de Oliveira, Roberto Braga, Roberto de Vicq de Cumpitch, Raul Marques de Azevedo e Xavier Rudolph Paul Juliens Drolshagen.

Banco dos Estados S.A
Trav. Ouvidor, 28
FUNDADO DE 1938
UM BANCO DO POVO
Depositos populares, 8%
De Cr$ 100.00 a 10.000.00
2401

Declaração Sobre o Quadro de Estado Maior

O ministro da Guerra, em aviso n. 1.522, de 18 do corrente, declarou que a vaga que se der no Q.E.M.A. só dará lugar á promoção no Quadro Geral das Armas depois de preenchida, isto é, após o decreto de inclusão do oficial naquele Quadro. A regra estabelecida no presente aviso não se aplica aos oficiais dos quadros A. e Q.A. A inclusão destes no Q.E.M.A. não abre vagas no Quadro Geral das Armas (e Quadros Especiais) a que pertencem.

ACIDENTES DO TRABALHO — INCENDIO
COMPANHIA DE SEGUROS
GARANTIA INDUSTRIAL PAULISTA
RUA S. JOSÉ 83-85-4º AND. EDIFICIO CANDELARIA
TELEFONE 22-1033 RIO DE JANEIRO
4289

COMBATENDO na linha de frente desde os primeiros instantes da guerra, como propulsora dos exércitos em marcha, a organização SHELL confia plenamente na vitória das armas aliadas e para isso, emprega-se profundamente, trabalhando 24 horas por dia nos seus imensas refinarias e nos seus aperfeiçoados laboratórios. Porém, terminada a luta, SHELL voltará a servir os automobilistas brasileiros oferecendo-lhes os seus produtos que, aperfeiçoados pela experiência da guerra, melhores resultados proporcionarão.

No calor da luta, trabalhando 24 horas por dia, SHELL aperfeiçoa a qualidade de seus produtos para melhor servi-lo quando a paz descer sobre a terra.

ANGLO-MEXICAN PETROLEUM Co. Ltd.
SHELL
Tupan - Inst. Shell - 3
4303

FORO MILITAR

ADIADO O JULGAMENTO DO COMANDANTE VIEIRA

O julgamento do comandante José Augusto Vieira, que era esperado para ontem no Supremo Tribunal Militar, não se realizou por ter a defesa requerido adiamento do mesmo para a proxima semana, bem como por se encontrar fora desta capital o ministro general Manuel Rabelo, que votou favoravelmente na apelação. Os autos desse processo, por esse motivo, continuam em mãos do ministro Pacheco de Oliveira, relator do feito.

A MEDALHA MILITAR

Deram entrada no Supremo Tribunal Militar, transmitidos pelo ministro da Guerra, os processos referentes á concessão da Medalha Militar de bons serviços a que se julgam com direito, o capitão Ari Hugo Brigido Correia e os sub-tenentes Jairo Vitalino de Melo e Amilcar Marcos Dias. Esses processos foram ontem mesmo distribuidos aos ministros daquele Tribunal, que deverão relatá-los e julgá-los.

ABSOLVIDO O JORNALISTA CABELO

O jornalista Benjamin Soares Cabelo, foi condenado a seis meses de prisão pelo Tribunal de Segurança Nacional ao tempo em que este orgão judiciario era jurisdicionado no Foro Especial, sob a acusação de fazer parte da Aliança Nacional Libertadora e ainda tomado parte ativa no movimento comunista de novembro de 1935. Embora já tivesse cumprido, embargou a pena imposta por intermedio do advogado Haroldo Figueiredo, juntando longas razões de defesa. Na sessão de ontem, o Supremo Tribunal Militar, por intermedio do relator, ministro Pacheco de Oliveira, que teve como revisor o seu colega, ministro Cardoso de Castro, submeteu-o a julgamento, resolvendo, contra o voto do ministro general Silva Junior, absolvê-lo. O ministro Vaz de Melo, deu-se por impedido, por ter funcionado no feito como procurador geral da Justiça Militar.

DESLIGAMENTO DE FUNCIONARIO

Por motivo de sua aposentadoria, foi desligado ontem do Supremo Tribunal Militar, onde prestou cerca de 40 anos de serviço, o continuo Orozimbo Xavier da Costa. Por esse motivo, o presidente daquela alta Corte de Justiça, baixou expressiva portaria elogiando-o, a qual foi lida pelo dr. Lopo Coelho, perante o funcionalismo da casa, por determinação do dr. Edmundo Galvão, diretor-secretario do Tribunal.

OS JULGAMENTOS DE ONTEM DO SUPREMO TRIBUNAL MILITAR

O Supremo Tribunal Militar, na sessão de ontem, condenou Suetnonio de Souza Neves e Josué Florencio da Silva, este como incurso nas penas do gráu su-medio do art. 153 e aquele nas do art. 151, gráu medio, tudo do Codigo Penal; julgou em sessão secreta Ernesto Almirante Fonseca e mais 27 praças do 11º R. C. I., absolvidos na instancia superior; e, confirmou a condenação imposta a Benedito Sá de Castro, pelo crime de deserção.

Tribunal do Juri

CONDENADO O REU

O Tribunal do Juri reuniu-se ontem, sob a presidencia do juiz Murta Ribeiro, funcionando como promotor o dr. Otavio Bastos para julgar o reu Manuel da Silva Correia, vulgo "Foca", acusado de haver, no dia 22 de setembro do ano p. passado, na avenida Augusto Severo, disparado tres tiros de revolver contra Ana Soares, só não a matando por motivos alheios á sua vontade.

O reu foi regularmente processado e pronunciado pela justiça como incurso no art. 121 c.c. art. 12, n. II, todos do Codigo Penal.

Depois de terminados os debates, os jurados reuniram-se na sala secreta de onde voltaram trazendo a condenação do reu a 2 anos e 6 meses de prisão.

Dr. José de Albuquerque
Membro da Sociedade de Sexologia de Paris
DOENÇAS SEXUAIS DO HOMEM
Rua do Rosario 172 — De 1 ás 7
2163

Colhido Por Bonde na Avenida 28 de Setembro

Quando transitava na tarde de ontem pela avenida 28 de Setembro, o comerciario José Teixeira Soares, de 20 anos, solteiro, residente á rua Luiz Castro n. 57, foi colhido por um bonde que por ali passava nessa ocasião.

A vitima, que sofreu fratura da perna direita, foi socorrida pela Assistencia e, a seguir, internada no H.P.S.

MEMORIAS DE UM REPORTER DE POLICIA

Tragico Conflito Entre o Povo e a Policia

Encarcerada Pelos Irmãos Para Não Desposar o Homem Que Amava — Queriam a Punição dos Criminosos — Reuniu-se o Ministerio — Desceram os Imperiais Marinheiros — Dezenas de Feridos e Um Morto

No dia 4 de junho de 1867, foi levado ao conhecimento do chefe de Policia, dr. Teodoro Machado Freire Pereira da Silva, a denuncia de que os irmãos Custodio, Candido e Henrique José da Costa Figueiredo mantinham em carcere privado, num quarto do estabelecimento comercial de seu pai, á rua da Alfandega n. 83, sua irmã Amelia Adelaide da Costa Figueiredo e a filha desta, Eulalia, menor de 7 anos, pelo simples motivo de querer essa senhora casar-se com um individuo, que não era da simpatia dos seus irmãos.

Imediatamente, por determinação daquela autoridade, o 1.º delegado tomou providencias, mandando soltar d. Amelia e sua filha, determinando ainda que os seus algozes fossem processados, podendo eles, entretanto, em virtude da lei prestarem fiança para se defenderem em liberdade.

A IMPRENSA

A imprensa ocupou-se do fato, procurando tocar ao brio das autoridades policiais, estranhando a atitude do 1.º delegado, por não haver prendido os irmãos Figueiredo, não obstante ter ficado provado que eles alem de terem d. Amelia e sua filha em carcere privado, faziam-nas passar por torturas de fome e sede.

Indignado com o procedimento da Policia o povo, resolveu então tirar uma desforra, atacando a casa da rua da Alfandega.

Pessoas de diferentes classes agruparam-se em frente áquele estabelecimento e, em altas vozes, exigiram a prisão imediata dos dois famigerados carrascos.

Em menos de meia hora aumentou de tal maneira o grupo dos manifestantes, que ninguem mais podia passar por aquele trecho da rua da Alfandega.

PARA MANTER A ORDEM E EXPLICAR AO POVO

Para manter a ordem e explicar ao povo que os indigitados criminosos já estavam presos, e que, em virtude da lei, eles podiam ser afiançados, saiu de sua secretaria o dr. Teodoro Machado Freire Pereira de Almeida, chefe de Policia. Chegando em frente á casa cercada pelos manifestantes, saltou do seu "coupé", e dirigiu-se ao predio. Entrou.

Minutos depois com o intuito de garantir a vida de um dos Figueiredos, pois que os outros já se haviam evadido, trouxe-o pelos braços e, afrontando a multidão, meteu-o no seu "coupé" e mandou tocar para a Secretaria de Policia, que ficava na rua da Relação.

O povo não se conformou e achando que aquilo era uma grande honra que a policia concedia ao criminoso, amotinou-se e prorrompeu em assuadas, acompanhando o "coupe" debaixo de estrepitosas vaias, gritos e pedradas.

CRESCEU A FURIA DO POVO

Chegando o chefe de Policia á Secretaria, os exaltados, cujo numero nesse dia foi calculado em cerca de duas mil pessoas, continuaram em frente ao edificio, aos gritos de: "Morra a Policia!... Abaixo o chefe!"...

Afim de manter a sua autoridade o dr. Teodoro Machado destacou meia duzia de soldados para dispersar aquela gente, de qualquer maneira.

Máu grado essa decisão, a furia do povo aumentava e a desordem tomou vulto. Já não se tratava então dos irmãos Figueiredo. Era com a Policia que o povo queria ajustar contas.

PROPORÇÕES ASSUSTADORAS

Entrincheirando-se no perimetro do gradil da praça da Constituição hoje praça Tiradentes, o povo formou barricadas e invadiu o quartel do 1.º Corpo de Artilharia que ficava então na rua do Espirito Santo, dali retirando todo o armamento, para enfrentar a policia.

Com o crescimento do numero de combatentes o conflito tomou proporções assustadoras. As familias já se arrumavam para deixar a cidade.

Um padeiro da praça da Constituição, chamado Lima e uma mulher conhecida por "Chica Polca" forneciam ao povo tocos de lenha, para os combatentes atirarem sobre os soldados.

REUNIU-SE O MINISTERIO

Vendo o rumo que os fatos tomavam, reuniu-se o ministerio, que decidiu mandar desembarcar uma força de 200 imperiais marinheiros, devidamente armados para se bater com os amotinados.

O comandante do 3.º Batalhão da Guarda Nacional, Lazaro José Gonçalves, recebeu ordens para formar seu batalhão e dispersar o povo a baia. Ele, entretanto, desobedeceu essa ordem, por reputá-la por demais absurda.

Finalmente, saltaram os marinheiros sob o comando do capitão-tenente Menezes e se colocaram nas ruas da Constituição, Conde das Violas e na atual rua da Carioca.

Rompeu a primeira descarga ás 9 horas da noite. Logo em seguida outra. Mas o povo conservou-se firme. Não cedeu.

Deante disso, o comandante resolveu mandar dispersar os amotinados a baioneta calada.

DEZENAS DE FERIDOS E UM MORTO

Então, os manifestantes não tendo mais nenhum cartucho para queimar, dispersaram-se pelas ruas do Espirito Santo e Sacramento.

Acabada a luta forem presos 30 individuos, ficando estendidos no solo dezenas de feridos e um morto, que era o negociante Manoel Pinto de Azevedo, socio da alfaiataria Quanock & Cia., situada á rua do Ouvidor.

E foi assim que, um simples casamento contrariado, deu origem a um conflito, que deixou em panico durante 12 horas, uma cidade inteira.

Proximas Estréias

"CAMAS SEPARADAS"

Ele, ela e... o outro.. em "Camas Separadas"

Depois de amanhã, finalmente, nas telas dos cinemas São Luiz, Vitoria e Carioca, será exibida a comedia mais gostosa da temporada: "Camas Separadas", uma producção de Eward Small para a United Artists que reune no cast, os nomes de George Brent, Joan Bennett e Mischa Auer, numa serie de complicações domesticas que será sem duvida, a atração maxima da temporada.

Um espetáculo grandioso que marcará o grande acontecimento social da temporada

Brilhantissima, sem duvida será a estréia de "Para Sempre e um Dia", pelicula da RKO, filmada unicamente para fins de beneficencia. "Para sempre um dia" deverá marcar o grande acontecimento social e cinematografico da temporada, pois é de se esperar que o nosso mundo social compareça á essa festa cuja finalidade - cooperar para o conforto e assistencia aos que dependem da caridade humana.

Aliás a beleza do gesto começou com os proprios artistas e diretores pois ninguem recebeu um centavo sequer, pelo seu trabalho nesse filme. Das rendas liquidas da RKO em todas as exibições no Brasil do filme "Para Sempre e um Dia" parte se destina á "Cidade dos Meninos" sob o patrocinio da exma. sra. Darcy Vargas e parte para o "Fundo Roosevelt" (utilizado na luta contra a paralisia infantil). Entre os astros que tornaram possivel a realização deste filme estão Charles Laughton, Ida Lupino, Ray Milland, Merle Oberon, Brian Aherne, Anna Neagle, Robert Cummings Herbert Marshall e muitos outros.

"MONSTRO DAS TREVAS"

Já na proxima segunda-feira será estreado no cinema Parisiense mais um filme genero "Arrepiar Cabelos". Trata-se do filme da Universal "O Monstro das Trevas", com Bela Lugosi, Lionel Atwill, Leif Erikson, Irene Hervey, Don Porter e Ralph Morgan. O monstro matava e tudo destruia, empolgante emoções num drama forte e só aconselhado a pessoas de nervos fortes.

No mesmo programa para reduzir a tensão nervosa veremos um filme musical "Estrada da Alegria" com muita musica e lindas girls num alucinante bailado.

NOS METROS TIJUCA E COPACABANA

Walter Pidgeon é o nome do cartaz do Metro Copacabana, agora aparecendo ali em "Nick Carter nas Nuvens". No Metro Tijuca temos Robert Young e Ruth Hussey em "Ele sem Ela". Quinta-feira Pidgeon passará para o Metro Tijuca, e "Ele sem Ela" ocupará a tela do Metro da Avenida Copacabana.

"IDILIO EM DO-RE-MI"

Novelização Ilustrada do romance musical Metro-Goldwyn-Mayer (titulo original: "For me and my gal"), interpretado por Judy Garland, Marta Eggerth, Gene Kelly

CAPITULO VIII — Momentos depois, procurando Harry, Jo o vê em companhia da cantora e compreende que existe um "flirt" entre ambos. Jimmy aparece para visita-la assim que eles chegam á cidade, e recorda os bons tempos em que trabalharam juntos. Quando Harry chega á tarde, vem diferente. Jo indaga a razão, mas Harry se mostra reticente. Jo comprende que tem mais um motivo para lutar. Será a influencia de Eve Minard, que, talvez inconcientemente tenha dado ao rapaz idéias cheias de grandezas e ambição. Paciente, Jo decide aguardar os acontecimentos, disposta a lutar por sua paz de espirito e o bom futuro do "team". (Publicaremos amanhã o capitulo IX).

TEATRO

O NOME DE UMA RUA PARA APOLONIA PINTO

Em toda a parte do mundo a vida dos grandes artistas é objeto de curiosidade e veneração do povo. A França gloriosa conhece as mais pequeninas minucias da sua maravilhosa Sarah Bernhardt, que ela venera.

Mas no Brasil, infelizmente, uma artista como Apolonia que foi, incontestavelmente do mesmo quilate de Sarah não tinha ainda a sua glorificação merecida. Agora, porém, o Prefeito Municipal, dr. Henrique Dodsworth, por sugestão do presidente da Associação Brasileira de Imprensa, dr. Herbert Moses, vai denominar — Apolonia Pinto — a um logradouro publico desta capital atitude essa que muito dignificará a brasilidade patria.

AS NOITES DE FRANCISCO ALVES NO JOÃO CAETANO

Nos proximos dias 1, 2, 3 e 4, de julho no João Caetano, realizam-se as festas de Francisco Alves, o Rei da Voz e uma figuras mais destacadas do radio brasileiro. Dos programas das suas noites de artes, que serão em sessões ás 20 e 22 horas, constam os nomes mais prestigiosos do palco e do microfone, tais como Mesquitinha, os quatro ases e um coringa, Silvino Neto, o popular Pimpinela, Moreira da Silva, Carmen Costa, Maria Amorim, Isa e Paulo Rodrigues e outros cujos nomes daremos depois.

A MENTIRA TEATRAL

O Republica está sendo remodelado com toda urgencia para abrigar um elenco de artistas

VOCÊ SABIA

— que na Praça Tiradentes onde hoje está a "Casa Pernambucana" já existiu o Teatro Placido, mandado fechar por D. Pedro I?

COISAS QUE INCOMODAM

O novo titulo da comedia do Rival: — "Casa dos Mendigos e Cenotécnicos".

O FILME DE HOJE

São Luiz — "O Jovem Mr. Pitt" — Armando Rosas.

O CARTAZ DO DIA

SERRADOR — "A Costela de Adão", comedia, ás 20 e 22 horas, com Eva Todor.

RIVAL — "O Homem que Chutou a Conciencia" comedia, ás 20 e 22 horas, com Jaime Costa.

REGINA — "Delirio", comedia ás 20 e 22 horas, com Dulcina e Odilon.

CARLOS GOMES — "Pão de Ló", revista, ás 20 e 22 horas com Maria Alice de Almeida.

O COMENTARIO DA NOITE

— Os amigos do teatro querem obrigar a Jaime Costa a mudar o titulo da peça de Joracy Camargo que subirá á cena amanhã, no Rival, informava numa roda o ator Roque da Cunha.

— Se fizerem isso o autor diz que é outra peça e cobra mais duzentos cruzeiros, comentou o Brício de Abreu.

Patente de invenção n. 17.928

Momsen & Harris, Agente Oficial da Propriedade Industrial, estabelecida á praça Mauá, n. 7, 16º, nesta cidade, encarrega-se de promover o emprego de **"Aperfeiçoamentos no fechamento das torneiras angulares**, privilegiados pela patente, supra exarada, de propriedade da **The Westinghouse Air Brake Company**.

4302

Sociais

ANIVERSARIOS

Faz anos, hoje, a dra. Gladys Browne, Oto-Rino-Laringologista, da Secretaria de Saude e Assistencia. A aniversariante é filha da viuva Elvira Browne Bola.

— Faz anos hoje a senhorinha Myrtres Dias Alvarenga, filha do sr. Domingos Alvarenga e sra. Acidalia Dias Alvarenga.

— Regista-se hoje, o aniversario natalicio do menino Luis César, filho do casal Lucilia-Osvaldo de Castro.

— Faz anos, hoje, o sr. Jaime Felix Gomes do alto comercio de nossa praça.

— A data de amanhã assinala o aniversario natalicio do sr. João Correia, figura de prestigio nos meios industriais desta capital. Por esse motivo o aniversariante será decerto muito homenageado pelos seus numerosos amigos.

— **Senhorinha Nely Monteiro** — Comemora, hoje, o seu natalicio a senhorinha Nely Monteiro, diléta filha do sr. Newton Monteiro e da sra. d. Nair Monteiro. A aniversariante, que é figura grandemente estimada em nossa sociedade, pelas suas excelentes qualidades de carater, será alvo de justas homenagens no circulo das suas relações de amizade.

NASCIMENTOS

Está enriquecido o lar de d. Myrka-Dr. Jorge de Hanequim Kroff com o nascimento de mais um filho do casal, que recebeu o nome de Antonio Jorge, e é o segundo netinho do nosso confrade A. de Medeiros Gualter e de sua esposa sra. Dagmar Botelho de Medeiros Gualter.

NA A. B. I.

Realiza-se amanhã, ás 17,30 horas, a costumeira sessão de cinema organizada pela A. B. I. para os socios e suas familias, com o filme da Fox "Um Yankee na RAF". Os convites devem ser procurados na secretaria da A. B. I.

HOMENAGENS

Professor Cardoso Fontes — **A sessão de hoje no Instituto Brasileiro de Cultura** — Reune-se hoje, ás 17 horas, no salão nobre do Liceu Literario Português á rua Senador Dantas, 118, o Instituto Brasileiro de Cultura, sendo a sessão em homenagem á memoria do professor Cardoso Fontes sendo orador do grande brasileiro o professor Aleixo de Vasconcelos, titular da cadeira de Francisco Fajardo. Entrada franca.

PASCOA

Realizar-se-á na noite de 28 para 29 do corrente, na missa de meia-noite, a Pascoa dos homens da Paroquia da Gloria.

Será precedida por um triduo preparatorio, nos dias 26, 27, e 28, ás 9 horas da noite, pregado pelo monsenhor Henrique de Magalhães.

No dia 28, após a pregação, será exposto, em adoração, o Santissimo Sacramento, até a hora da missa, a meia-noite.

O côro estará a cargo da Congregação Mariana.

FESTAS

Uma festa brasileira de São João será realizada, hoje, na Escola Técnica Santa Cruz. Seu programa foi organizado pelo Centro Civico Marcilio Dias, do referido estabelecimento de ensino. Constará ele de uma parte desportiva, outra literomusical e a final recreativa, todas elas com carater nitidamente nacionalista, contendo numeros de dansa e musicas regionais.

— Sabado proximo, o Clube Municipal realizará em sua séde propria á rua Haddock Lobo, uma grandiosa festa caipira, ao som de um grande conjunto tipico regional.

Os salões e os jardins apresentarão uma caprichosa decoração a carater.

BENEFICENCIA

A alta sociedade carioca continua aguardando com o mais vivo interesse a festa de São João, a realizar-se no dia 29 do corrente no Clube dos Caiçaras, em beneficio do Ambulatorio de Frei Leão, em Petropolis.

VIAJANTES

Acompanhado de sua esposa, regressou, a Aracajú, pelo avião da Panair do Brasil, o coronel Augusto Maynard Gomes, interventor federal no Estado de Sergipe.

— Procedente dos Estados Unidos, via Panamá, Lima, La Paz e Corumbá, chegou, pelo avião da linha transcontinental da Panair do Brasil o sr. Paul van Zeeland, presidente da Comissão de Estudos dos Problemas de Após-Guerra, com séde em Londres.

— Tendo chegado de Assunção, pelo "clipper" da Pan American Airways, seguiram, ontem, para Miami, pelo avião Internacional da mesma empresa, os medicos paraguaios drs. Manuel Giagni e Carlos A. Mallocquin, professores da Faculdade de Medicina de Assunção, Arturo Buzarquiz e Justo no Almiron.

MISSAS

Sra. Celina Batista Pereira — Pela passagem do 30º dia do falecimento da sra. Celina Batista Pereira, esposa do dr. Henrique Batista Pereira, diretor do Departamento de Difusão Cultural da Prefeitura do Distrito Federal, serão celebradas, hoje, ás 10 horas, missas em sufragio de sua alma, em todos os altares da igreja de São Francisco de Paula.

— A familia do sr. Tacito Altino Correia de Araujo, fiscal do imposto de consumo falecido em Pernambuco, manda rezar missa de 7º dia, hoje, ás 10 horas, na igreja de Santa Cruz dos Militares, á rua 1º de Março.

SABONETE VALE QUANTO PESA

Grande, Bom e Barato!

4197

4293

ATOS DO CHEFE DO GOVERNO

Readmissões, Exonerações, Nomeações, Aposentadorias, Designações e Demissões, nas Pastas da Agricultura, Guerra, Aeronautica e Viação — Outros Decretos-Leis

O presidente da Republica assinou os seguintes decretos:

NA PASTA DA AGRICULTURA:

Readmitindo Emilio Elisio Monteiro Brasil, ex-veterinario do Corpo de Veterinario do Serviço de Industria Pastoril, no cargo de inspetor de produtos de origem animal, classe K.

—— Exonerando Emilio Elisio Monteiro Brasil, de assistente, classe I.

NA PASTA DA GUERRA:

Nomeando 2º tenente da reserva de 2ª classe, medico, os drs. Rui Giglioti de Barros, José Acilino de Lima Filho, Luiz Moreira da Costa Lima, José Cardoso Tosta, José da Silva Campos Filho, Valdi Ben Kauss, Newton de Oliveira Passos, Renato Barbosa de Souza, Ambrosio Felipe Lameiro Junior, Heitor Jacinto Guimarães, Ivan da Cunha Soares Londres, José Rodrigues de Morais, Brasil Catanelo Lago e Aldeir Luiz Esteves.

—— Reformando, no interesse do serviço publico, o capitão Antonio Carmelo.

NA PASTA DA AERONAUTICA:

Nomeando comandante interino da 4ª Zona Aerea, o coronel aviador Antonio Apel Neto, que é, em consequencia, exonerado do comando interino da 1ª Zona Aerea e comandante da 5ª Zona Aerea o brigadeiro do ar Gervasio Ducan de Lima Rodrigues, que é, em consequencia, exonerado do comando da 4ª Zona Aerea.

—— Nomeando Mauricio Cesar de Figueiredo Brito, interinamente, datilografo, classe D; Antonio Afonso de Albuquerque, Carlos Domanski, Cornelio Cesar Alencar Filho, João Soares Santana, Joaquim Gonçalves Guerra, Jorge Quintiliano Fonseca, Milton Soares Hintz, Olavo José Fachini e Pedro Coutinho, interinamente, engenheiro, classe J.

NA PASTA DA VIAÇÃO:

Aposentando: Alvaro Maria da Costa e Silva, carteiro, classe G; Antonio Seabra de Menezes, guarda-fios, classe D; Domingos de Castro Palma Junior, guarda-fios, classe E; Hilda Castilho de Avelar Garcia, postalista auxiliar, classe E; José Paulo Monteiro, carteiro, classe D; Manuel Correia de Lima Gama, postalista auxiliar, classe F.

—— Aposentando, no interesse do serviço publico, Henrique Freire Schuterschitz, telegrafista, classe G e Manuelita Guimarães, escriturario, classe E.

—— Designando: o capitão de mar e guerra Paulo da Rocha Fragoso, Manuel Isidro de Miranda e Olaviano de Menezes Bastos, membros da Delegação de Controle junto ao Lloyd Brasileiro, respectivamente como especialista em assuntos de navegação, como contador da Contadoria Geral da Republica e como funcionario do corpo instrutivo do Tribunal de Contas; Odilon Cesar Burlamaqui, Antonio Dantas Lima, Paulo de Carvalho Fontes e Sebastião Sandreschi, membros da Delegação de Controle junto aos Serviços de Navegação da Amazonia e de Administração do Porto do Pará, respectivamente, como funcionario do corpo instrutivo do Tribunal de Contas, como especialista em assuntos de navegação, como engenheiro especialista em portos e como contador da Contadoria Geral da Republica.

—— Nomeando João Maria Broxado Filho para, na qualidade de representante do Ministerio da Viação, membro da Comissão Central de Requisições; Antonio Lumina e Nabor de Oliveira Filho, interinamente, almoxarifes, classe F; Aurea Alves Selen, Bernardina Medora do Canto, Floriano Tim Duarte, José Luiz da Rosa Leite, José de Assis Antunes de Aquino, Noe do Nascimento, Peri de Alencastro Pitan e Rivadavia de Sá e Cunha, postalistas, classe E.

—— Exonerando Adailton da Silva Machado, Alberto Germano Griebeler, Consuelo Tota, Eunice Pinto Martins, Helena Maura Ronchetl, Hildo Hagg, João Honorato Mangabeira, José Candido Marques da Silva, José Nicanor Perez, Luiz da Silveira Nunes Neto, Moema Dorneles Guedes, Omar da Cruz Correia, Plinio Vizeu Pereira e Salvador Cristobal Gutierres Montes, de postalistas, classe E.

—— Concedendo exoneração: a Alberto Prata Junior, de postalista auxiliar, classe F; a Jacinto Xavier Martins Junior, de membro da Comissão Central de Requisições, como representante do Ministerio da Viação; a Alberto Chebel, de escriturario, classe E; e, a Sebastião Veloso, de carteiro, classe D.

—— Tornando sem efeito os decretos que nomearam Eurico Freitas Pinto e Jorge Otavio Xavier, postalistas, classe E.

—— Demitindo Haidé Fonseca de postalista auxiliar, classe F.

—— Demitindo, a bem do serviço publico, Otaviano Melo Figueiredo, de postalista auxiliar, classe F.

—— Expedindo o presente decreto a João Batista, que exerce efetivamente, o cargo de tesoureiro da Diretoria Regional dos Correios e Telegrafos de Botucatú, padrão H, para o qual fora nomeado em 2 de junho de 1926.

O presidente da Republica assinou um decreto-lei abrindo, pelo Ministerio da Educação, o credito especial de Cr$ 906,40 para pagamento de gratificação de magisterio a um catedratico.

—— O presidente da Republica assinou um decreto alterando a tabela numerica do pessoal extranumerario mensalista do Colegio Militar do Rio de Janeiro.

—— O presidente da Republica assinou um decreto-lei alterando, sem aumento de despesa, a verba pessoal do orçamento do Departamento Administrativo do Serviço Publico.

—— O presidente da Republica assinou um decreto criando, no Departamento Administrativo do Serviço Publico, a serie funcional de auxiliar de seleção e alterando a tabela numerica do pessoal extranumerario mensalista.

—— O presidente da Republica assinou um decreto alterando a tabela numerica do pessoal extranumerario mensalista do Conselho Federal de Comercio Exterior.

—— O presidente da Republica assinou um decreto-lei criando a função gratificada de secretario do Conselho Nacional de Serviço Social.

—— O presidente da Republica assinou um decreto-lei abrindo, o credito suplementar de .. Cr$ 4.800,00 á verba pessoal do Conselho Federal de Comercio Exterior.

Alunos do colegial

Em virtude da grande procura de matriculas, resolvemos abrir novas turmas. Vagas em todas as seções.

Cursos: CLASSICO, CIENTIFICO, COMPLEMENTAR, GINASIAL, ADMISSÃO e PRIMARIO.

COLÉGIO JURUENA

PRAIA DE BOTAFOGO, 166

Tel. — 26-0393 — Rio de Janeiro

4297

Sofreu Violenta Quéda em D. Pedro II

O MENOR FOI INTERNADO NO H.P.S.

O menor João, de 12 anos de idade, filho de Manuel Candido Duarte, residente no quilometro 72 na estação Mario Belo, Estado do Rio, sofreu violenta queda de trem, em D. Pedro II, recebendo fratura exposta da perna esquerda. Depois de medicado no Posto Central de Assistencia, o infeliz menino foi internado no Hospital do Pronto Socorro.

Instituto Historico

Realiza-se no proximo dia 25 do corrente, ás 17 horas, sob a presidencia do sr. embaixador José Carlos de Macedo Soares, presidente perpetuo do Instituto Historico e Geografico Brasileiro, uma sessão em homenagem ao centenario do nascimento do almirante José Candido Guillobel.

Falará sobre aquele ilustre militar o socio benemerito capitão de fragata Carlos da Silveira Carneiro.

Diario Recreativo

ATLANTIC REFINING CLUB

Em assembléia geral ordinaria, foi eleita para dirigir os destinos deste clube, até 15 de abril de 1945, a seguinte diretoria: presidente, José Real Hohn (reeleito); secretario José de Queiroz Camara (reeleito); 1º tesoureiro, Francisco Cardoso Gomes Filho; diretor social, Antonio Soares da Silveira. Conselho fiscal: Bernardo Figueiredo (reeleito); Eduardo Tarquinio (reeleito); Jaime Meireles (reeleito).

CLUBE GINASTICO PORUGUÊS

O Clube Ginastico Português realizará na noite de 26, com o brilho habitual, uma encantadora festa tipica a que não faltarão os mais interessantes elementos caracteristicos. Hipolito Colomb, o consagrado cenografo, compôs rico plano de ornamentação para a sede do Ginastico que maior relevo emprestará á noite de S. João entre os ginastas.

LOÇÕES GALLY

Perfumam os mais belos penteados!

4196

São Luiz e Carioca — "O Jovem Mr. Pitt" (Fox) com Robert Donat. Horario: 2 — 4 — 6 — 8 e 10 horas.

Vitoria e Rian: — "O Grito da Selva" (Fox) com Clark Gable e Loretta Young. Horario: 2 — 4 — 6 — 8 e 10 horas.

Capitolio — "Terceira semana: "Sempre em Meu Coração" (Warner) com Gloria Warren. Horario: 2 — 4 — 6 — 8 e 10 horas.

Imperio — "Calouros na Broadway" (Metro) com Mickey Rooney e Judy Garland. A partir de 2 horas.

Odeon — "O Estrangulador" e "Contrabando de Guerra" com William Gargan, Margaret Lindsay. Horario: 2 — 4 — 6 — 8 e 10 horas.

Rex — "Sol de Outono" (Metro) com Hedy Lamarr. Horario: 2 — 4.20 — 7 — 9.30.

Pathé — "Nascida para o Mal" (Warner) com Bette Davis. Horario: 2 — 4 — 6 — 8 e 10 horas.

Cine Gloria — "Desenhos, Jornais e Variedades Cineac".

Metro Passeio — "De Cartola e Calças Listadas" (Metro) com Mickey Rooney. Horario: 12 — 2 — 4 — 6 — 8 e 10 horas.

Metro Copacabana — "Nick Carter nas Nuvens" (Metro) com Walter Pidgeon e Karen Verne. Horario: 2 — 4 — 6 — 8 e 10 horas.

Metro Tijuca — "Ele sem Ela" (Metro) com Robert Young e Ruth Hussey. Horario: 2 — 4 — 6 — 8 e 10 horas.

Plaza, Astoria, Olinda Ritz — "Sombra de Uma Duvida" (Universal) com Teresa Wright e Joseph Cotten. Horario: 2 — 4 — 6 — 8 e 10 horas.

Cartaz do Dia

Cineac - Trianon — Os Ultimos Jornais da Guerra" — "Imprensa Animada Cineac" e "Desenhos Coloridos".

CENTRO

Eldorado — "A Grande Valsa".

Colonial — "Os Filhos de Hitler" e "Herdeira Desaparecida".

Parisiense — "Os Comandos Atacam de Madrugada".

Opera — "A' Caça do Inimigo" e "Papai em Apuros".

Metropole — "Reliquia Macabra" e "Se a Lua Contasse".

Primor — "Solteiras ás Soltas" e "Além do Horizonte Azul".

Popular — "Valentia Adquirida", "Mulher Ciumenta" e "Região de Abnegados".

Floriano — "Espiã Fascinadora" e "Vaqueiro Solitario".

São José — "Nossos Mortos Serão Vingados".

Iris — Unidos Venceremos" e "Satan Janta Conosco".

Ideal — "Quero-te Como E's".

Mem de Sá — "Sucedeu no Carnaval" e "O Juiz de Arkansas".

Lapa — "Naufragos" "Candidato Gaiato".

D. Pedro — "Dois Homens e Uma Mulher" e Forasteiro Vingador".

BAIRROS

Politeama — "Carnaval da Vida" e "A Volta do Garoto".

Guanabara — "O Martir".

Roxi — "Seis Mil Inimigos".

Piraiá — "O Martir"

Ipanema — "Ela e o Secretario".

Americano — "Capitão Thorson".

Rio Branco — "Pai Tirano" e "Comboio Transatlantico".

Centenario — "Tropel de Barbaros" e "Aventura Tropical".

Bandeira — "Fruto Proibido".

Avenida — "Aconteceu no Gelo".

America — "Reliquia Macabra".

Natal — "A Casa de Rotschild" e "Mensageiro de Espingarda".

Guarani — "As Mulheres" e "O Velho Conselheiro".

Catumbi — "Se Você Fosse Sincera" e "Herdeira Desaparecida".

Apolo — "O Bamba da Pelota" e "Cavalo Justiceiro".

São Cristovão — "Se a Lua Contasse" e "Sede de Ouro".

Jovial — "O Rei dos Zombies", e "Tropel de Barbaros".

Tijuca — "Serenata Mexicana" e "Amigos de Verdade".

Vila Isabel — "Com um Pé no Céu" e "Serenata Mexicana".

Velo — "Ela e o Secretario" e "Seu Unido Amor".

Edison — "Cidade sem Justiça" e "Amigos de Verdade".

Grajaú — "As Namoradas da Marinha" e "O Juiz de Arkansas".

Haddock Lobo — "Odio e Paixão".

Maracanã — "Cardial Richelieu" e "O Intrometido".

Fluminense — "Aterrisagem Forçada" e "Vingança Frustrada".

SUBURBIOS

(Central)

Mascote — "Os Comandos Atacam de Madrugada" e "Nas Asas da Gloria".

Meyer — "Furia no Céu" e "Os Irmãos Corsos".

Para Todos — "Orgulho".

Beija Flor — "Com Um Pé no Céu" e "Inimigos Amistosos".

Quintino — "Casei-me com um Nazista" e "Amor de Primavera".

Piedade — "Carnaval da Vida".

Coliseu — "No Tempo do Onça" e "Proibido de Amar".

Alfa — "Aconteceu a um Homem" e "Aterrisagem Forçada".

Modelo — "Pecado de Funis".

Madureira — "Bravos Contra a Gestapo" e "Silencio de Medico".

Irajá — "A Vida Assim é Melhor" e "Hotel dos Acusados".

Moderno — "Aventura Tropical" e "Carga Maldita".

SUBURBIOS

(Leopoldina)

Rosario — "Quatro Valetes e Uma Dama" e "Ela Queria Riqueza".

Santa Helena — "Isto Acima de Tudo".

Ramos — "Herói do Sertão" e "Contra a Quinta Coluna".

Paraiso — "Mocidade de Brio" e "Dois Tiros Silenciosos".

Oriente — "Castelo no Deserto" e "Pirata dos Mares".

Penha — "Minha Esposa Favorita" e "Espião Japonês".

Santa Cecilia — "Cavalgada de Melodia" e Charlie Chan no Rio"

Caxias — "Contrastes Humanos" e "O Lobo se Arrisca".

NITEROI

Odeon — "Minha Loura Favorita".

Imperial — "Senhorita Amabilidade" e "Cavaleiro Noturno".

Eden — "Abandonados" e "Amor de Primavera".

Rio Branco — "Castelo do Deserto" e "A Rainha dos Cadetes".

PETROPOLIS

Capitolio — "Dois Herdeiros" e "Um Trapacelro".

D. Pedro — "Bairro Japonês".

No Programa, Compls. Nacs.

4301

CHARLES LAUGHTON ★ MERLE OBERON ★ RAY MILLAND
BRIAN AHERNE ★ IDA LUPINO ★ ROBERT CUMMINGS
HERBERT MARSHALL ★ ANNA NEAGLE ★ CEDRIC HARDWICKE
"PARA SEMPRE E UM DIA"
Breve · PLAZA · ASTORIA · OLINDA · RITZ ·

Imp. até 10 — anos — Acompanham complementos nacionais

4300

Produção, Comercio e Finanças

A Obra da Coordenação Economica

UMA a uma, as necessidades mais imediatas do grande publico vão sendo objeto do exame da Coordenação Economica. Agora, por exemplo, chegou a vez de se padronizarem os preços de tecidos para o consumo das massas, fixando-os em cincoenta por cento menos de que as tabelas alcançadas para a exportação. Afim de se conseguir aquela baixa, no que diz respeito ao mercado interno, deu-se liberdade ao comercio ou á industria nacionais em relação á clientela do exterior. Como é natural, a redução obtida pelo consumidor dentro do país, resulta no encarecimento, na mesma proporção, da mercadoria enviada para o estrangeiro. Neste momento, essa medida é de facil execução e de efeitos imediatos. Aliás, ela surgiu como uma solução de emergencia. Portanto, a sua duração depende da anormalidade reinante nos centros produtores, em consequencia da guerra. Restabelecida, pois, a situação, não poderemos contar com a eficiencia de um metodo que aberra de todas as regras e ciencias economicas.

Enquanto prevalecem, porém, os motivos que impuseram aquela providencia temporariamente salutar, seria necessario, tambem, um outro ato impedindo que a liberdade concedida no comercio com o exterior não prejudicasse a generosa idéia de se beneficiar o consumidor interno. Por outras palavras, é preciso que a diferença de 50 % a menos para os mercados nacionais não seja deduzida da cotação por ventura alcançada no exterior, porque nesses casos ela desapareria na voragem da alta provocada pela procura dos artigos. A nosso ver, portanto, é indispensavel que esa diferença não sofra com as flutuacões dos preços de exportação. Mas, como situa-la num regime de estabilidade, se as bases de calculo forem extraidas de cifras independentes de qualquer compressão? Como se vê, o problema é bastante complicado, salvo se standardisarmos a manufatura destinada á confecção da indumentaria dos brasileiros.

E' confortador, contudo, o resultado do exame da obra já realizada pela Coordenação Economica, principalmente nos ultimos meses. Ter-se-á concluido que os tempos mudaram para melhor. Assim, o rumo tomado no inicio dos trabalhos daquele orgão, cedeu lugar, presentemente, a uma diretriz mais firme, dando a impressão que se dirige a passos seguros no caminho de êxitos surpreendentes.

A questão do carvão vegetal tratada ha dias, voltará, estamos certos, do atual plano de experiencia para uma atitude mais pratica e objetiva. Os oleos potaveis, ou similares do azeite de oliveira, já estão sitiados contra a especulação. Ocorre o mesmo fato relativamente ás carnes de conserva. Uma a uma, como dissemos, todas as necessidades mais urgentes do publico terão o mesmo destino.

A Exportação de Arroz

UM comunicado do Rio Grande do Sul informa que ha, ali, grande regosijo pela remessa, para a Inglaterra, de oitocentos e cincoenta mil sacas de arroz. Adeanta, ainda, o referido despacho que estão em negociações outros vultosos embarques daquela graminea. Não sabemos, porém, se esse entusiasmo reina unicamente nos circulos interessados na lavoura rizicola, ou se os habitantes daquele Estado participam tambem dessa satisfação. Achamos, todavia, que a população quer dos pampas quer de grandes cidades nacionais não têm motivos para contentamento mas possuem, ao contrario disso, fortes razões para ficarem apreensivas, e isto pelo simples fato de constituirem o publico consumidor...

A quantidade exportada, ou 850 000 sacas, certamente não será subtraida á soma total da produção sem produzir um sensivel abalo nos preços no sentido da sua majoração. Se, porém, se consentir na continuação desse genero de transacões com o exterior, — sem que antes uma rigorosa providencia oficial assegure o abastecimento dos mercados internos, pelo menos no minimo de suas necessidades, — dentro de poucos dias uma "porção" de arroz será digna de ser servida numa baixela de prata.

Feriado Bancario no Dia 24

Foi afixado ontem, o seguinte aviso no Banco do Brasil:

"Na proxima quinta-feira, dia 24 do corrente, só haverá expediente neste Banco, das 10 ás 11,30 horas, para o serviço de cobranças.

Os mercados de titulos e café de acordo, com a praxe não funcionarão.

CAMBIO

O mercado de cambio funcionou ontem calmo e inalterado.

O Banco do Brasil, afixou, ontem para as suas cobranças e de outros bancos, cotas e remessas para importação, as seguintes taxas:

A' vista:

	Cr$
Libra	79,58 9/16
Dolar	19,62
Franco suiço	4,63
Escudo	0,80
Coroa sueca	4,72
Peso chileno	0,63 3/8
Peso argentino	4,94 1/2
Peso uruguaio	10,45 9/16

O Banco do Brasil para comprar as letras de cobertura, afixou as seguintes taxas:

MERCADO LIVRE

	Cr$
Libra	78,46 7/16
Dolar	19,47
Escudo	0,79
Franco suiço	4,52 3/16
Coroa sueca	4,62 1/16
Peso chileno	0,59 15/16
Peso argentino	4,86 3/8
Peso uruguaio	10,18 1/16

MERCADO OFICIAL

	Cr$
Libra	66,49 1/2
Dolar	16,50
Escudo	0,67 1/4
Franco suiço	3,85
Coroa sueca	3,93 2/3
Peso uruguaio	8,62 3/4

CAMBIO LIVRE OFICIAL

	Cr$
Dolar (compra)	20,00
Dolar (venda)	20,50
Libra (compra)	78,46 7/16
Libra (vesda)	79,58 9/16

COBERTURA AOS BANCOS

	Cr$
Libra (compra)	78,46 6/16
Libra (venda)	78,88 9/16

REPASSE AOS BANCOS

	Cr$
Libra (oficial)	66,78 3/8
Dolar (oficial)	16,56

OURO FINO

O Banco do Brasil comprava o ouro fino na base de 1.000 por 1.000 ao preço de Cr$ 23,10, por grama.

	GRAMAS
Ontem	113.464.542
Desde 1.º do mês	10.878.437.070
Total:	10.991.901.612

Cambios Estrangeiros

Em Nova York:
Abertura:

		Hoje
S/Londres, cabo por	£	4.04
S/Madri, por	P.	9.20
S/Estocolmo, por	K.	23.84
S/Berna, (livre)	F. K.	30.55
S/Berna, tel. por	F. K.	23.33
S/Lisboa por	Esc.	4.11
S/Buenos Aires, por	P.	25.15

Em Montevideu:
Mercado Livre:

		Hoje
S/Londres á vista:		
Taxa de venda	P.	n/c
Taxa de compra	P.	n/c
S/N. York, por $100 dolares:		
Taxa de venda	P.	189 75
Taxa de compra	P.	189 50

Em Buenos Aires:

		Hoje
S/Londres, alv. por £ ouro		
Taxa de venda	P.	17.00
Taxa de compra	P.	16.90
S/N. York, por $100 dolares:		
Taxa de venda	P.	398 50
Taxa de compra	P.	398.00

TITULOS

O movimento verificado de negocios foi o seguinte:

Apolices gerais:

	Cr$
10 N. Emissões, port.	930.00
1 Idem, idem	932.00
7 Idem, cautela	910.00
106 Reajustamento	950.00
Obrigacões:	
105 Emp. 1939	1.080.00
107 Ferroviarias	1.060.00
Municipais:	
21 Emp. 1906, pt.	202,00
10 Emp. 1914, pt.	201 00
23 Idem, 1931	250,00
25 Decrto 2097, pt.	208.00
10 Belo Horizonte	1.034,00
502 Niterói	222.00
100 Porto Alegre, 7% Cr$ 500.00	510 00
Estaduais:	
30 Minas 7%, pt.	1.035,00
492 Idem, 1.ª serie	209.00
2 Idem, idem	209,50
145 Idem, 2.ª serie	209,50
34 Idm, idem	210,00
150 Idem, idem	210,50
15 Idem, 2.a serie	214,00
20 Idem, idem	214.50
2 E. do Rio, Cr$ 500.00 8%	510,00
15 Rod. E. do Rio	665,00
49 Elet. E. do Rio	1.108,00
53 São Paulo, 5%	230,00
6 Idem, Unif. 8%	1.210.00
Ações:	
90 Banco do Brasil	700,00
10 C. Brama, pref.	600.00
14 Brasileiro Industrial com div. atrasados	490,00
1 Bras. Industrial	800,00
200 Martins Ferreira	482,00
462 Belgo Mineira	785,00
338 Internacional de Seguros	750,00
140 Santa Rosa	525,00
125 Ferro Brasileiro	800,00
160 Idem, idem	805,00
60 Sid. Nacional	310,00
3 Idem, idem	315.00

CAFÉ

TIPO 7 — Cr$ 25,00

O mercado de café disponivel, funcionou ontem, calmo e com os preços em baixa.

O tipo 7, foi cotado ao preço de Cr$ 25,00 por 10 quilos, na tabua e venderam-se durante os trabalhos 1.175 sacas.

Fechou mal colocado e calmo.

COTAÇÕES POR 10 QUILOS

	Cr$
Tipo 3	27,00
Tipo 4	26,50
Tipo 5	26,00
Tipo 6	25,50
Tipo 7	25.00
Tipo 8	24,50

PAUTA:

Estado de Minas: (Mensal):	
Café comum	2.80
Café fino	4,10
Estado do Rio: (Semanal):	
Café comum	2.20

MOVIMENTO ESTATISTICO

Entradas, nada. Saidas, nada. Consumo local, 600. Estojue, 706.988 sacas.

EM SANTOS

Funcionou nominal.

— Entradas, 34.321. Embarques, 26.504. Estoque, 1.827.568. Despacho, nada. Passagem, nada.

ALGODÃO

EM PERNAMBUCO

Cotações por 15 quilos — Compradores, base 5, Matas, Cr$ 68.00 e base 5, Sertão, Cr$ 80,00.

— Entradas, 19.013. 1.º de setembro, 4.282.649. Exportação, nada. Estoque, 7.805.074. Consumo local, 56.000 fardos.

ALGODÃO EM S. PAULO

Compradores: Contratos

Abertura:	A. Cr$	C. Cr$	Novo Cr$
Em junho	—	—	—
Em julho	—	74,90	74,00
Em outubro	—	—	76,20
Em dezembro	—	—	77,50
Em janeiro	—	—	—
Em março	—	—	79,40
Em maio	—	—	—
Vendas:	—	—	1.000
Posição:	Est.	Est.	Est.

PREÇOS DO DISPONIVEL

Compradores:

Tipo 4	Cr$ 77,00
Tipo 5	Cr$ 75.00
Tipo 6	Cr$ 72,00

EM NOVA YORK

Abertura — Funcionou ontem, estavel com baixa parcial de 1 a 2 pontos.

COTAÇÕES — Maio 20.22; julho 19.87; outubro 19.66; dezembro n/c; janeiro 19.44 e março 19.30.

AÇUCAR

EM PERNAMBUCO

Funcionou estavel.

COTAÇÕES — Por 60 quilos: — Usina de 1.ª, Cr$ 65,00. Refinado Cr$ 60.00. Demerara, Cr$ 54,00. 3.º do de 1.ª, Cr$ 60,00. Cristais, Sorte, Cr$ 46,00. Somenos, Cr$ 48.00 e Mascavos, Cr$ 40,00.

— Entradas, nada. 1.º de setembro, 7.497.276. Estoque, 1.496.808 sacos. Exportação, nada.

O

BANCO NACIONAL ULTRAMARINO

Avisa aos seus estimados clientes e amigos e ao publico, em geral, que

VENDE

NOS SEUS GUICHETS

á RUA DA QUITANDA N. 120 (Filial)
e RUA SANTANA N. 182 (Sub-Agencia)

Obrigações de Guerra

dos valores de 100, 200, 500, 1.000 e 5.000 Crizeiros.

(Juros de 6% ao ano).

4295

Fla-Flu Na Liderança do Campeonato Carioca de Foot-Ball

A SITUAÇÃO ATUAL DOS CONCORRENTES AO CERTAME DA F. F. — AMERICA x BOTAFOGO O CARTAZ MAXIMO DE DOMINGO

Com os resultados dos jogos de domingo, é a seguinte a colocação dos concorrentes ao Campeonato Carioca de Futebol:

1º LUGAR — Flamengo e Fluminense, 4 pontos ganhos e 0 ponto perdido.
2º LUGAR — São Cristovão com 2 pontos ganhos e 0 perdido.
3º LUGAR — America, Botafogo e Canto do Rio, com 2 pontos ganhos e 2 pontos perdidos.
4º LUGAR — Vasco com 0 ponto ganho e 2 pontos perdidos.
5º LUGAR — Bangú e Madureira, com 1 ponto ganho e 3 pontos perdidos.
6º LUGAR — Bonsucesso com 0 ponto ganho e 4 pontos perdidos.

A PROXIMA RODADA

O cartaz de domingo é o seguinte:

AMERICA x BOTAFOGO — Cancha da rua Campos Sales.
FLAMENGO x CANTO DO RIO — No estadio da Gavea.
MADUREIRA x FLUMINENSE — No estadio Aniceto Moscoso.

TENIS

Resoluções da Diretoria da Federação Metropolitana de Tenis de Mesa

Em sua ultima reunião, a diretoria da F. M. F. M. tomou as seguintes resoluções:

a) — Aprovar a ata da reunião anterior;

b) — Conceder licença para participarem dos jogos comemorativos do aniversario do Tijuca T. C., aos seguintes clubes: America F. C., Sporting Clube do Brasil, Clube Municipal e Fluminense F. C.;

c) — Aprovar os jogos da ultima rodada do Campeonato Individual Masculino.

NOTA OFICIAL

Recebemos da F. M. T. M. a seguinte nota oficial:

"A assembléia geral extraordinaria, realizada na sede desta Federação, dia 15 do corrente, ás 20,30 horas, em primeira convocação, contou com a presença dos representantes, devidamente credenciados, dos seguintes clubes: Velo Esportivo Helenico, Grajaú Tenis Clube, Tijuca Tenis Clube, Amantes da Arte Clube, Bonsucesso Futebol Clube, Fluminense Futebol Clube, Clube Municipal e Cavo Atletico Clube, os quais resolveram por unanimidade aceitar a proposta de majoração da Taxa de Anuidade.

Foi tambem aprovada por unanimidade, a ata da ultima assembléia geral extraordinaria.

CARNES VERDES

Abatidos:
Bois — 220; Vitelos — 41; Suinos — 115; Ovinos — 48; Caprinos — 60; Perús — 134; Aves — 3.663 e Caças — 2.

Entradas:
Bois — 1.197 1/4; Vitelos — 71 1/2; Suinos — 10; Ovinos — nada; Caprinos — nada; Perús — 1; Aves — 146.

Total:
Bois — 1.417 1/4; Vitelos — 112 1/2; Suinos 121; Ovinos 48; Caprinos — 60; Perús — 134; Aves — 3.663 e Caças — 2

Preços:
Bois (casado) — Cr$ 2.30; Vitelos — Cr$ 3.90; Suinos — Cr$ 5.00; Ovinos — Cr$ 3.50; Caprinos — Cr$ 3.50; Perú's — Cr$ 14,00, Aves — Cr$ 8,50 e Caças — 21.00.

SERVIÇO AEREO

ESPERADO

P. Alegre — Panair	22
São Paulo — Vasp	22
Recife — Cruzeiro do Sul	22
Assuncion — Panair	22
São Paulo — Vasp	22
P. Alegre — Cruzeiro do Sul	22
Recife — Panair	22
Goiania — Vasp	22
Cuiabá — Cruzeiro do Sul	22
Miami — Panair	22
Uberaba — Panair	22
São Paulo — Vasp	22

A SAIR

P. Alegre — Panair	22
São Paulo — Vasp	22
Parnaiba — Cruzeiro do Sul	22
B. Aires — Panair	22
São Paulo — Vasp	22
J. Pessoa e Recife — Nab	22
Uberaba — Panair	22
São Paulo — Vasp	22

Hoje somos mais necessários AQUÍ!

Muitas das grandes batalhas desta guerra têm sido ganhas pela aviação. Por isso dos campos de luta pedem constantemente: "Aviões, mais aviões!" E o número imenso de aparelhos empregados nesta guerra aumenta diàriamente. Há aviões que consomem mais gasolina em uma hora do que um automóvel de passageiros em um mês! Se não estamos, hoje, em seu carro de passeio ou se apenas em parte servimos os veículos indispensáveis, é porque não podemos abandonar os que lutam nos "fronts" distantes. A missão que no momento temos a desempenhar, em motores de extraordinária potência e em condições especialíssimas, exige produtos grandemente aperfeiçoados. Eis por que os Laboratórios da Atlantic estão, agora, numa atividade sem precedentes, afim de dar às máquinas de guerra das Nações Unidas o de que precisam para a Vitória. E graças às importantes pesquisas que se realizam nesses Laboratórios, poderemos, após o conflito, serví-lo com perfeição ainda maior.

COMPRE OBRIGAÇÕES DE GUERRA

Atlantic

GASOLINA • MOTOR OIL • LUBRIFICAÇÃO

4296

BASKETBALL

GRAJAU' E AMERICA NUM CHOQUE DE SENSAÇÃO

Prossegue Hoje o Campeonato Carioca de Basketball — Reveste-se de Interesse o Choque Amistoso de Hoje Entre o Tijuca e Escola de Aeronautica

Grajau' x America, Flamengo x Vasco, Botafogo x Bonsucesso e São Cristovão x Aliados, são os quatro jogos que constituem a rodada de hoje do Campeonato Carioca de Basketball.

Grajau' x America, na quadra da Avenida Engenheiro Richard, prometem um embate sensacional, tratando-se de um autentico choque de vice-lideres, já que os dois gremios da zona norte ocupam juntos a segunda colocação da tabela.

As duas equipes conforme vem demonstrando em compromissos anteriores, contam com conjuntos eficientes e poderosos, podendo desta forma, proporcionar uma luta movimentada farta em lances de sensações.

Para qualquer dos dois bandos a derrota deixará o clube vencido a três pontos dos lideres, diminuindo sensivelmente a "chance" do mesmo ao titulo de 43 Portanto, facil é prever um desenrolar empolgante e renhido para o magno prelio, porque a vitoria representará a possibilidade de uma figura mais saliente no certame em curso.

Técnicamente, deve-se esperar tambem um otimo embate uma vez que as equipes grajauenses e rubras são integradas por elementos de reconhecido valor. Assim temos de um lado — Sebastião, Marinho e Osvaldo e de outro — Ananias, Guilba, Gatinho e Betinho.

Os dois "fives" deverão se apresentar assim constituidos:

AMERICA:
Sebastião e Marinho — Silo, Passarinho e Osvaldo.
GRAJAU':
Nelicio e Guilba — Betinho, Ananias e Gatinho

Vasco e Flamengo, na Gavea, poderão realizar um choque interessante que agrade á assistencia que o presenciar. Os cruzmaltinos são favoritos naturalmente, devido a excepcional situação que desfruta na tabela, como lideres invictos. Mas, o Flamengo vem melhorando ultimamente as suas atuações e poderá ameaçar seriamente o seu forte contendor, pelo que teremos um prelio atraente.

O Botafogo, que juntamente com o Vasco, ocupa a liderança invicta do certame, terá um compromisso facil, pois enfrentará em seu campo, a equipe do Bonsucesso, ultimo colocado. Como pode-se avaliar, será um encontro sem maior interesse para os campeões.

Completando a rodada o São Cristovão e Aliados lutarão em Figueira de Melo, prometendo uma luta equilibrada e renhida, dado o manifesto equilibrio de forças existente entre os dois bandos.

Para o controle a F. M. B. designou as seguintes autoridades:

BOTAFOGO DE FUTEBOL E REGATAS x BONSUCESSO F. C.
Avenida Princesa Isabel — Leme
Luiz Mergulhão — Arbitro do 2º e fiscal do 1º jogo.
João Lopes Coelho — Arbitro do 1º e fiscal do 2º jogo
Elcio de Almeida Santos — Cronometrista.
Adolfo Peres Filho — Apontador.
Alcebiades Queiroz dos Anjos — Delegado.

GRAJAU' x AMERICA
Avenida Engenheiro Richard
Afonso Lefever — Arbitro do 2º e fiscal do 1º jogo.
J. Rubens Cerqueira Lima — Arbitro do 1º e fiscal do 2º jogo.
Julio Meireles — Cronometrista.
Artur Perez — Apontador.
Helio Leal — Delegado.

C. R. FLAMENGO x C. R. VASCO DA GAMA
Estadio da Gavea
Mario de Oliveira — Arbitro do 2º e fiscal do 1º jogo.
Heitor G. Pereira — Arbitro do 1º e fiscal do 2º jogo.
Enio Pizari — Cronometrista.
Helio Veiga Martins — Apontador.
Helio T. Calaza — Delegado.

SÃO CRISTOVÃO DE F. E REGATAS x C. DOS ALIADOS
Rua Figueira de Melo
J. Alvaro Cerqueira Lima — Arbitro.
Rubem P. Céa — Fiscal.
Carlos Soares do Couto — Cronometrista.
Americo da Silva Gomes — Apontador.
Moacir Duarte de Souza — Delegado.

BATEM-SE, HOJE, AMISTOSAMENTE, AS REPRESENTAÇÕES DO TIJUCA E ESCOLA DE AERONAUTICA — HAROLDO OEST NA ARBITRAGEM

Finalmente hoje será efetuada no estadio da rua Conde de Bonfim o confronto amistoso entre as equipes de basketball do Tijuca e Escola de Aeronáutica.

Deverá revestir-se do maximo brilhantismo este espetaculo, o qual proporcionará um desenvolvimento interessante. Quer esportivo, como socialmente este embate oferecerá o maximo dos atrativos, notando-se que a direção do gremio cajuti envidou todos os esforços no sentido de que a festa de jogo mais obtenha o êxito desejado. Para isto tomou todas as providencias necessarias para que o jogo ofereça um transcurso normal, convidando para o controle do jogo o consagrado arbitro Haroldo Oest cuja presença é uma garantia para o desenvolvimento satisfatorio da luta.

Os que afluirem ao estadio de tenis do Tijuca, especialmente adaptado para a pratica do basketball terão oportunidade de assistir a um match movimentado e equilibrado, considerando não só o valor das duas equipes como tambem a igualdade de forças reinante entre tijucanos e cadetes do ar. De acordo com o programa elaborado o prelio será iniciado ás 20.30 horas.

A PROXIMA RODADA

Sexta-feira terá prosseguimento o Campeonato Carioca de Basketball com a realização dos seguintes jogos:

A'S 20,30 HORAS E 21,30 — A. ATLETICA CARIOCA x TIJUCA T. CLUBE
Rua Senador Soares (Local Livre America F. C.)
Mario de Oliveira — Arbitro do 2º e fiscal do 1º jogo.
Nelson Souza Carvalho — Arbitro do 1º e fiscal do 2º jogo.
Enio Pizari — Cronometrista.
Helio da Veiga Martins — Apontador
Cesar dos Santos — Delegado.

A'S 20.30 HORAS E 21.30 — FLUMINENSE F. C. x OLIMPICO CLUBE
Ginasio do Fluminense F. C.
Haroldo Oest — Arbitro do 2º e fiscal do 1º jogo.
J. Rubens Cerqueira Lima — Arbitro do 1º e fiscal do 2º jogo.
Manuel Freitas de Carvalho — Cronometrista.
Julio Meireles — Apontador.
Carlos Brandão de Souza — Delegado.

A'S 20.30 HORAS E 21.30 — SAMPAIO F. C. x RIACHUELO T. C.
Rua Antunes Garcia
Aladino Astuto — Arbitro do 2º e fiscal do 1º jogo.
George Gerard — Arbitro do 1º e fiscal do 2º jogo.
Heitor G. Pereira — Cronometrista.
Ismael Ribeiro Machado — Apontador.
Helio Leal — Delegado.

A'S 21 HORAS — CARIOCA S. C. x S. C. MACKENZIE
Praia de Botafogo — Mourisco
J. Alvaro Cerqueira Lima — Arbitro.
Rubem P. Céa — Fiscal.
Silvio Cintra Filho — Cronometrista.
Carlos Soares do Couto — Apontador.
Paulo Carneiro da Cunha — Delegado.

ELABORADA A TABELA DO CAMPEONATO JUVENIL

Vem de ser sorteado os jogos para elaboração da tabela do Campeonato da 2.ª Divisão (Juvenis). De acordo com o sorteio a primeira rodada a ser efetuada a 4 de julho está constituida dos seguintes jogos: Flamengo x Olimpico e Botafogo x Fluminense.

Será Realizada Brevemente a Prova "Rustica Ilha do Governador"

Promovida pelo Desporto Clube Cocotá, tradicional gremio da Ilha do Governador, será realizada na noite do proximo dia 29 do corrente, como parte integrante do programa dos festejos de São João, uma interessante prova desportiva, que constará da corrida da fogueira em longo percurso.

Reina grande entusiasmo em torno desta iniciativa, a primeira que será realizada nesta localidade, e que contará com a participação de elevado numero de concorrentes, inscritos por clubes esportivos e atletas avulsos, bem como elementos de diversas corporações.

O percurso será de seis quilometros, compreendido entre o portão principal do Cocotá (ponto de partida) para o bairro da Freguezia, contornando a praça local de regresso ao ponto de chegada, entrada do funil localizado no ponto de partida.

A assistencia poderá acompanhar todos os lances da interessante prova, em virtude de terem os dirigentes tomado todas as medidas necessarias ao controle de um perfeito serviço telefonico, que será transmitido por possantes auto-falantes instalados nas proximidades da sede social. Os vencedores receberão medalhas, oferecidas pelo Desporto Clube Cocotá, cuja entrega será feita por ocasião da festa esportiva que será levada a efeito no proximo mês de julho, em homenagem á imprensa carioca.

CONSULTAS "5$000"
Olhos - Ouvidos - Nariz e Garganta — Dr. Fortunato

Especialista com pratica nos hospitals da Europa — Rua da Carioca, 6, 4.º andar das 12 ás 17 horas, diariamente.

2504

Brilhante Vitoria de Narlette no Classico Vieira Souto

NA PREFEITURA DO DISTRITO FEDERAL

OS TRIBUTOS ARRECADADOS, INDEVIDAMENTE, PELA PREFEITURA

O prefeito, em resolução baixada ontem, regulamenta a reconstituição de processos de restituição de tributos e outras contribuições arrecadados pela Prefeitura. Quando essa providencia se impuser, será feita "ex-oficio" ou a requerimento do interessado, exigindo-se destes a apresentação da ficha.recibo do processo originario.

A reconstituição desses processos será ordenada pelo secretario geral de Finanças e encaminhado o processo ás repartições interessadas. O texto dessa resolução será publicada no "Diario Oficial" segunda seção, de hoje.

ALTERAÇÕES NAS CHEFIAS DE SERVIÇOS DA SECRETARIA DE VIAÇÃO

Em decretos de ontem, o prefeito resolveu: exonerar, do cargo em comissão, de chefe de Serviço da Secretaria Geral de Viação, o engenheiro Carlos de Oliveira Freire, nomeando-o chefe de Distrito daquela Secretaria; e exonerar, do cargo em comissão, de chefe de Distrito da mesma Secretaria, o engenheiro Tancredo Pinto de Miranda, nomeando.o chefe de Serviço da citada repartição; demitir, a vista do que constou em processo, o oficial administrativo Dinah Freire de Souza. Tambem em portaria de ontem, o prefeito exonerou, a pedido, do cargo de despachante da Prefeitura, o sr. Ernesto de Miranda Jordão.

INCORPORAÇÃO DE ADYCIONAL A VENCIMENTOS DE FUNCIONARIO

O prefeito mandou apostilar o titulo do calceteiro José Joaquim Afonso, incorporando aos seus vencimentos a gratificação adicional de 15%, na importancia de Cr$ 270, anuais.

MUDAS DE ARVORES PARA ARBORIZAÇÃO DO REGIMENTO FLORIANO

Atendendo ao que lhe fora solicitado pelo coronel Jaime de Almeida, comandante do 1º R. A. M. (Regimento Floriano), 50 arvores diversas, 200 mudas de ficus e 50 arvores frutiferas destinadas á arborização das ruas internas do Quartel e residencias de oficiais daquela corporação, na Vila Militar.

VISITOU A PRD.5 O MINISTRO DO CANADA'

Por ocasião da homenagem prestada ao Canadá pela PRD-5 Radio Difusora da Prefeitura, no seu programa "Panorama Cultural dos Povos Aliados", o sr. Jean Desy, ministro daquele país, junto ao nosso governo, visitou a referida emissora, dirigindo algumas palavras aos ouvintes da Radio Difusora da Prefeitura, através de seu microfone.

CONCURSO DE COLETOR DE DADOS ESTATISTICOS

O "Diario Oficial", Seção II, publicará hoje a relação dos candidatos aprovados na prova de Português, do Concurso para Coletor de Dados Estatisticos, que está sendo realizado pelo Departamento de Organização da Secretaria Geral de Administração, para o Departamento de Geografia e Estatistica, da Secretaria do Prefeito.

A prova de Aritmetica, do referido concurso, será realizada amanhã, ás 20 horas, no Instituto de Educação. Só concorrerão a ela os candidatos aprovados na prova de Português.

EXIGENCIAS DA C. R. E., AOS EMPRESTIMOS DOS EXTRANUMERARIOS

A direção da Caixa Reguladora de Emprestimos está cientificando aos extranumerarios de que os pedidos de emprestimos só serão recebidos até o dia 25 do corrente mês; que as propostas cujas exigencias não forem cumpridas até o dia 27 serão canceladas e que os pedidos de emprestimos anunciados e não procurados até o dia 30 do corrente mês serão cancelados.

INICIA-SE HOJE O PAGAMENTO DE VENCIMENTOS DOS SERVIDORES MUNICIPAIS

Será iniciado hoje o pagamento dos vencimentos dos servidores da Prefeitura. Receberão, hoje, em seus locais de trabalho, os funcionarios pertencentes aos nucleos do lote 1.

SERVIÇO DE CONTROLE LEGAL

Exigencias do chefe:

João Paula de Faria — Joaquim Moreira da Silva — Clementina Soares Cardoso — Sahag Sanaguian — Maria de Lourdes Barroso Pedreira — Compareçam.

SECRETARIA DO PREFEITO

Despachos do prefeito Henrique Dodsworth:

NA SECRETARIA DO PREFEITO

Luiz Ferreira Fontes — Licencie-se nos termos do parecer.

Adolfo Leão — Sociedade Amigos do Brasil — José Joaquim Afonso — Eurico de Freitas Pires — Lutz, Ferrando & Cia. Ltda. — Gabriel Pereira da Silva — Adelina Gomes Pinto — Espolio de Caetano de Faria Castro-Jaime de Faria Castro — Djalma Gama — Euclides Afonso de Melo — Gastão Ferreira da Silva — Joaquim Leandro da Mota — Otavio Martins Dias — Viação Elite — Alipio Ferreira Adão — Abilio Trajano de Sá — Hilda da Conceição Cecilio Braga — Emilio Lourenço Dias — Associação Cristã dos Moços — Nilo Marcos Belem — Deferido.

Comissão Organizadora do Festival Comemorativo da Abolição — O auxilio deverá ser concedido á Comissão Organizadora do Festival, conforme documento junto.

Oficio 64 do Serviço de Teatros do Corpo de Baile, fora do Teatro Municipal, carecem de autorização previa do prefeito. Promova o Serviço de Teatros entendimento com a fiscalização dos Casinos, para esse efeito, sem prejuizo de outras providencias que julgar necessarias.

Imperial Irmandade de N. S. da Gloria do Outeiro — Ouça-se o Serviço do Patrimonio Historico e Artistico Nacional.

Oficio 247 da Secretaria de Viação — Desde que a licença concedida seja paga integralmente pelo interessado.

Oficio 123 do Serviço Nacional de Malaria — Aguarde-se solicitação dirigida ao prefeito.

Francisco Nogueira — Dê.se conhecimento ao interessado.

Comissão de Catolicos para Construção do Templo de N. S. de Fatima — O arrendatario deve dirigir-se ao Serviço de Teatros diretamente dando autorização explicita para o espetaculo solicitado.

Manuel Gomes Parreira — Aguarde-se decisão a ser tomada de acordo com projeto em exame elaborado pela Prefeitura.

Produtos Pecuarios Ltda. — Rescinda-se o contrato e faça concorrencia publica para nova locação.

Diná R. Ferrari — Licencie-se a obra, paga a licença integralmente pelo interessado, aguardando-se verba para o expediente relativo ao recuo.

Joaquim da Silva Fernandes — Aguarde.se verba de vez que o processo teve andamento retardado, em face das informações, pela não satisfação por parte do requerente, em tempo oportuno.

Instituto Brasil — Indeferido, por se tratar de estabelecimento que ministra ensino secundario.

Oficio 65 do Procurador Geral, interino (Processos Henrique Resse, Jeronimo Nogueira Penido e Rui Carneiro da Cunha) — Ouça.se o DASP para esclarecimento de decisões sobre a materia identica em relação aos funcionarios federais.

Carlos de Souza Martins Filho — Faça-se a desocupação dos imoveis e demolição consequente.

Oficio 602 da Estrada de Ferro Central do Brasil — Oficie-se á Diretoria da Estrada de Ferro Central do Brasil pedindo designar representante junto ao Departamento de Fiscalização para regularizar o pagamento dos impostos devidos, por lei, pelos anuncios visiveis de logradouro publico.

Remualdo Maria (padre) — Empresa Parque Atlantico — Feliciano Jordão — Flausino José de Araujo — Edmundo Romanelli — Francisco Luiz da Costa — Joaquim Ribeiro — Julia Rodrigues Gonzaga — Viação Estrela do Norte — Maria Las Casas de Araujo — Indeferido.

Andor Boker — Deferido, a titulo precario, em face da solicitação da Diretoria do Material Belico do Exército.

Apolinario Rezende — Citem-se os casos analogos e teor dos despachos dados.

Clube de Regatas Vasco da Gama — A' Secretaria de Viação.

Francisco da Costa Almeida — Intimem-se os proprietarios, aplicadas as sanções da lei.

Veneravel Irmandade N. S. da Penha de França — Volte o processo á Secretaria de Viação para esclarecimento complementar, em face da divergencia da informação.

Carlos Alberto Franco — Esclareça-se a situação do funcionario Valter Carlos de Magalhães Fraenkel.

Leopoldino Cruz — Mantenho o despacho recorrido.

Oficio 1161 do Ministerio da Marinha — Oficie-se solicitando a execução dos trabalhos nas condições indicadas no oficio do ministro da Marinha. A' Secretaria de Viação.

Oficio 1464 do DASP — Enviada a Secretaria de Educação expediente a ser irradiado, intercaladamente com o demais noticiario, e sem tempo prefixado de irradiação, autorizo. Oficie-se.

Proceda-se nos termos do parecer do secretario de Finanças.

Oficio 65 do Consultor Geral da Republica — Encaminhando processo da Cia. Carris, Luz e Força do Rio de Janeiro Ltda. — Tendo em vista o parecer do secretario de Finanças, esclareça a Secretaria de Viação, se a Cia. Carris, Luz e Força, teve oficialmente ciencia da modificação do projeto de urbanização e do licenciamento da construção do edificio "Magnus" á tempo de poder providenciar a remoção ou aproveitamento da linha de dutos.

DESPACHOS DO SECRETARIO DO PREFEITO

Orlando Dias Correia — Hermeto Cartes dos Santos — Manuel Carreira Conde — Virgilio de Albuquerque — Otavio Dantas Rabelo — Anselmo Frutuoso — Deferido.

PROTOCOLO

Violeta Medeiros Correia e Cleonice de Vasconcelos — Compareça.

DEPARTAMENTO DE EDUCAÇÃO TECNICO PROFISSIONAL

Atos do diretor:

Foram designados — Osvaldo Frota Pessoa, para a Escola Paulo de Frontin; Justina Cetaro de Morais, para a Escola Orsina da Fonseca; Isaura Pereira Campos, para a Escola Rivadavia Correia.

Foram transferidos: — Maria Delfino Lima de Almeida, para a Escola Bento Ribeiro; Oracide de Souza Gomes, para a Escola Orsina da Fonseca.

SECRETARIA GERAL DE FINANÇAS

Atos do dr. Mario Melo, secretario geral:

Foram designados — Isaac Botelho de Albuquerque, para o Departamento da Renda de Licenças: Benedito Orlando Prado, para o Departamento da Renda Imobiliaria; José Rufino Costa, para o Departamento da Renda Imobiliaria.

DESPACHOS

Norses Reis Alves — Sim, fixando o diretor o inicio das ferias.

Roberto Guarita de Castro e outro — Ana Vieira da Silva — Laura Damasceno de Oliveira — Edi Souza Aguiar Vieira e Isaoel da Silveira — Mantenho o despacho recorrido.

Daniel Carlier — Em face do parecer da Comissão de Avaliação, mantenho o despacho recorrido.

Cizina Queiroz Nascimento — Mantenho o despacho recorrido: a retificação só pode ser feita pela repartição que expediu o conhecimento ou guia em poder do requerente sem constar a mesma dos livros de lançamentos e do canhoto daquele documento.

Orlando Campofiorito — Autorizo o levantamento do deposito.

José de Freitas Bastos — Exija-se prova de haver o requerente promovido ou obtido o licenciamento da obra contratada.

Jurandir Afonso de Castro — Cobre-se na base de Cr $10.000,00.

Aldo Martinelli — Indeferido. pague primeiro o debito.

PAGAMENTOS DE HOJE NA CAIXA REGULADORA DE EMPRESTIMOS

Será feito hoje o pagamento das seguintes propostas:

56362 — 56812 — 56907 — 56908 — 56909 — 56910 — 56911 — 56912 — 56913 — 56914 — 56915 — 56916 — 56917 — 56918 — 56919 — 56920 — 56921 — 56922 — 56923 — 56924 — 56925 — 56926 — 56927 — 56928 — 56929 — 56930 — 56931 — 56932 — 56933 — 56935 — 56936 — 56937 — 56938 — 56939 — 56940 — 56941 — 56942 — 56945 — 56946 — 56947 — 56948 — 56949 — 56950 — 56952 — 56953 — 56954 — 56955 — 56956 — 56958 — 56959 — 56960 — 56961 — 56962 — 92597 — 92598 — 92599 — 92603.

ATRASADAS

55159 — 55800 — 56207 — 56316 — 56346 — 56464 — 56469 — 56557 — 56589 — 56761 — 56827 — 56833 — 56841 — 56870 — 56873 — 56875 — 56879 — 56883 — 92592 — 92606.

Pedidos: RICARDO FASANELLO Caixa 2438 Rio de Janeiro

FASANELLO & ... NADA MAIS

AVENIDA 110 - AVENIDA 147

AMANHÃ vendera nos CLASSICOS fechados

SÃO JOÃO 3 MILHÕES DE CRUZEIROS - FEDERAL

4a. FEIRA vendeu nos "CLASSICOS" 23429 com 300 MIL cruzeiros

ESTREOU VENCENDO A EGUA CUIITA

As corridas de ante-ontem na Gavea, apesar do máu tempo, foram animadas. Somente uma prova apresentou final dificil, em que se luziu a egua Cajoai, montada por Zuniga.

O Classico "Vieira Souto" foi conquistado brilhantemente por Narlette, uma filha de Luminar, que derrotou bem a Dacota, que formou a dupla.

Cataflor, como se esperava, fracassou em vista da raia pesada. A egua Cuiita, por outro lado, fez sua estréia de maneira sugestiva, pois ganhou com sobras o handicap final.

Damos a seguir o resultado técnico da corrida.

1ª CARREIRA

355 pareo — 1.400 metros — Cr$ 15.000,00; Cr$ 3.000,00 e Cr$ 1.500,00.

VONTADE, feminino, tordilho, 2 anos, Pernambuco, por Eagle Rosk em Grey Astra, dos srs. R. C. Mendonça e F. Almeida Rego Filho, 54 quilos, P. Simões 1º
Querencia, 54 ks., D. Ferreira 2º
Ipanema, 54 ks., C. Perira 3º
Mumps, 54 ks., A. Nobrega 4º
Namouna, 54 ks., J. Zuniga 5º
Afoita, 54 ks., V. Andrade 6º
Dadiva, 54 ks., L. Benitez. 7º
Toutinegra, 54 ks., R. Ben. 8º

Tempo: 93.

Rateios: do vencedor .. .. Cr$ 47,30; dupla (34) Cr$ 65,50.

Placés: — Vontade Cr$ 19,50; e Querencia Cr$ 26,30.

Apostas: Cr$ 61.240,00.

Ganho por três corpos; do 2º ao 3º dois corpos.

Criador: Frederico J. Lundgren.

Tratador: Gonçalino Feijó

RATEIOS PROVAVEIS

			Cr$
1	(1 Mumps	552	47,20
2	(2 Ipanema	118	221,00
	(3 Namouna	118	221,00
3	(4 Toutinegra	40	632,20
	(5 Querencia	640	40,70
	6 Godiva	99	263,40
4	(7 Vontada		
	(" Afoita	551	47,20
	Total	3261	

		Cr$
11	41	408,90
12	831	24,60
13	209	97,80
14	185	110,50
22	33	619,80
23	449	45,50
24	407	50,20
33	43	475,70
34	312	65,50
44	47	435,20
Total	2557	

Rapida saida, surgindo na frente Vontade, que pouco depois deixou passar Ipanema e Querencia, conservando-se em terceiro, á frente, de Namouna, Mumps, Afoita, Godiva e Toutinegra.

Feita a ultima curva Querencia atacou a lider e dominou-a em breve, mas Vontade, atropelando pelo meio da pista, depois de derrotar Ipanema veio alcança-la para triunfar por três corpos, sem grande esforço.

Namouna, a favorita correu mal, assim como Mumps, esta sem direção competente.

2ª CARREIRA

356 pareo — 1400 metros — Cr$ 15.000,00; Cr$ 3.000,00 e Cr$ 1.500,00.

SIMBOLICO, masculino, zaino, 2 anos, Pernambuco, por Sunderland e Caranира do sr. Jorge Jabour, 54 quilos, J. Mesquita . 1º
Gasogenio, 54 ks., D. Fer. 2º
Beija Flor, 54 ks., J. Zun 3º
Guarujá, 54 ks., P. Simões 4º
Boavista, 54 ks., J. Canales 5º
Glauco, 54 ks. J. O. Silav 6º
Meeting, 54 ks., R. Freitas 7º

Tempo: 94.

Rateios: do vencedor .. Cr$ 25,00; dupla (12) Cr$ 56,30.

Placés: Simbolico, Cr$ 15,50 e Gasogenio Cr$ 15,90.

Apostas: Cr$ 61.980,00.

Ganho por varios corpos; do 2º ao 3º dois corpos.

Criador: Frederico J. Lundgren

RATEIOS PROVAVEIS

			Cr$
1—1	Simbolico	986	25,00
	(2 Gagosenio	575	42,90
2	(3 Meeting	100	247,20
	(4 Glauco	197	125,40
3	(5 Guarujá	299	82,60
	(6 Beija Flor	429	57,60
4	(7 Boavista	504	49,00
	Total	3090	

		Cr$
12	472	46,50
13	325	67,60
14	681	32,20
22	44	499,80
23	256	85,90
24	537	40,90
33	36	610,50
34	239	92,00
44	159	138,30
Total	3749	

Simbolico picou na frente ao ser levantada a fita, porém, Glauco passou-o, correndo em terceiro Gasogenio, seguido de Boavista, Beija Flor, Guarujá e Meeting, este longe.

Nos 700 metros Simbolico aproximou-se do ponteiro e Beija Flor passou por Boavista, tendo logo depois da curva as colocações sido alteradas.

Simbolico fez a partida e derrotando Glauco, destacou-se para ganhar a galope, por varios corpos.

Beija Flor, mal dirigido, depois de ter o 2º garantido veio ainda a perder para Gasogenio, que fez uma partida curta.

3ª CARREIRA

357 pareo — 1.400 metros — Cr$ 15.000,00; Cr$ 3.000,00 e Cr$ 1 500,00.

GRILO, masculino, castanho, 2 anos, São Paulo por Rofal Dancer em Santilia, do sr. Pedro Raggio, 54 ks., D. Ferreira. 1º
Dinazit, 54 ks., L. Leighton 2º
Big Den, 54 ks., E. Silva. 3º
Espadim, 54 ks., J. Zuniga 4º

Tempo: 91 3|5.

Rateios: do vencedor: .... Cr$ 14,70; dupla (12) Cr$ 70,30

Placés: não houve.

Apostas: Cr$ 88.520,00.

Ganho por varios corpos: do 2º ao 3º um corpo.

Criador: A. J. Peixoto de Castro.

Tratador: Tancredo Coelho.

RATEIOS PROVAVEIS

			Cr$
1	Grilo	2745	14,50
2	Dinazit	438	92,10
3	Big Den	886	45,50
4	Espadim	976	41,30
	Total	5045	

		Cr$
12	433	79,30
13	985	30,90
14	1396	21,80
23	264	115,30
24	266	114,40
34	463	65,70
Total	3807	

Grilo foi o primeiro a surgir após a saida, tendo, nos 1.200 metros, deixado passar Espadim, enquanto Big Den e Dinazit corriam a seguir.

Na entrada da reta Grilo fez uma partida e passou facilmente para o posto de honra, posição que conservou sem esforço até ao disco, que transpos com varios corpos de luz.

Big Den, cuja direção não foi acertada, perdeu o segundo para Dinazit, que atropelou bem tendo Espadim encerrado o lote.

4ª CARREIRA

358 pareo — 1.600 metros — Cr$ 10 000,00; Cr$ 2.000,00 e Cr$ 1 000,00.

DAMPIERRE, masculino, castanho, 3 anos, S. Paulo, Santarém em Vendome, do sr. Ramiro F. de Barros, 54 quilos, A. Rosa 1º
Dosel, 50-52 ks., R. Freitas 2º
Abial, 50 ks., L. Leighton 3º
Tentugal, 50-51 ks., P. Simões 4º
Violeiro, 50 ks., D. Fer 5º
D'Artagnan, 54 ks., J. Zuniga 6º

Tempo: 104 1|5.

Rateios: do vencedor .. .. Cr$ 34,50; dupla (14) Cr$ 20,90.

Placés: Dampierre, Cr$ 18,90; Dosel, Cr$ 14,10.

Apostas: Cr$ 131.810,00.

Ganho por varios corpos; do 2º ao 3º dois corpos.

Criador: L. de P. Machado.

Tratador: Paulo Rosa

RATEIOS PROVAVEIS

			Cr$
1—1	Dosel	2037	25,90
2—2	D'Artagnan	886	59,50
	(3 Violeiro	322	163,80
3	(4 Abial	570	92,50
	(5 Dampierre	1527	34,50
4	(6 Tentugal	1252	42,10
	Total	6595	

		Cr$
12	449	107,70
13	506	95,50
14	2308	20,90
23	250	176,60
24	858	56,30
33	152	318,00
34	659	73,30
44	821	58,80
Total	6043	

Dampierre, Tentugal, Dosel, D'Artagnan, Abial e Violeiro eis a ordem em que se colocaram os animais, cem metros após a saida.

Tentugal perseguiu o lider até aos 700 metros, onde o gás acabou e, pouco adiante, deixou passar Dosel, que corria junto a cerca interna, assim como Abial.

Dosel tentou alcançar Dampierre, mas este zombou dos esforços dos adversarios e ganhou facil, por varios corpos.

Dosel manteve o segundo derrotando o terceiro, Abial, por dois corpos.

5ª CARREIRA

359 pareo — 1.800 metros — Classico "Vieira Souto" — Cr$ 25.000,00; Cr$ 5.000,00 e Cr$ 2.500,00.

NARLETTE, femino, alazão, 3 anos, S. Paulo, por Luminar em Arlette, do sr. Carlos da Rocha Faria, 50 quilos, D. Ferreira . 1º
Dacota, 54 ks., J. Zuniga. 2º
Jeribá, 49-51 ks., P. Simões 3º
M. Bold, 54 ks., E. Silva .. 4º
Ema, 48 ks., T. Batista . 5º
Rapidez, 56 ks., L. Leig. . 6º
Cataflor, 58, J. Canales . 7º

Tempo: 119 2|5.

Rateios: do vencedor .. .. Cr$ 81,00; dupla (13) Cr$ 30,70.

Placés: Narlette, Cr$ 17,00; Dacota, Cr$ 12,10.

Apostas: Cr$ 161.960,00

Ganho por varios corpos; do 2º ao 3º três corpos.

Criador: Th. Lara Campos Junior.

Tratador: Sabatino d'Amore.

RATEIOS PROVAVEIS

			Cr$
1—1	Dacota	4406	14,80
	(2 Cataplor	696	95,40
2	(3 Ema	256	259,60
	(4 Narlette	820	81,00
3	(5 Jeribá	357	186,10
	(6 M. Bold	1713	38,70
4	(" Rapidez	8308	
	Total		

		Cr$
12	877	64,80
13	1428	39,70
14	2578	22,00
22	50	1.134,50
23	253	160,50
24	384	148,00
33	156	364,30
34	1030	55,10
44	247	230,00
Total	7104	

Depois de uma saida falsa por ter ficado Narlette, o starter aproveitou bom momento, despontando essa egua, pela qual Jeribá passou em breve, colocando-se, a seguir, Dacota, Minnie Bold, Cataflor, Ema e Rapidez.

Nos 1.400 metros, Narlette, por junto á cerca, voltou á posição de comando, não mais havendo modificações senão na curva final.

Ai Dacota passou por Jeribá, e atacou Narlette, mas esta fugiu para triunfar facil, por varios corpos.

Jeribá foi 3º, a três corpos de Dacota, nada tendo feito as demais.

6ª CARREIRA

360 pareo — 1.200 metros — Cr$ 7.000,00; Cr$ 1.400,00 e Cr. 700,00.

CAJOAI, feminino, tordilho, 4 anos, São Paulo, por Trinidad, em Flecholse, do espolio L. de P. Machado, 52 quilos, J. Zuniga . 1º
Palinodia, 48-46 ks., O. Macedo.. .. .. 2º
Conselho, 50 ks. J. Morg. 3º
Cupidon, 50 ks., H. Soares. 4º
Miral, 52 ks., J. Mesquita. 5º
Peão, 58 ks., V. Andrade 6º
Criqui, 50-47 ks., J. Port. 7º
Ojamba, 52 ks., S. Bezerra 8º
Star Bright, 50 ks., O. Ser. 9º
Espinge, 48-50 ks., O Fer. 10º

Tempo: 77 4|5.

Rateios: do vencedor .. .. Cr$ 69,00; dupla (33) Cr$ 69,90.

Placés: Cajoai Cr$ 21,40; Palinodia Cr$ 15,30 e Conselho, Cr$ 15,70.

Apostas: Cr$ 171.700,00.

Ganho por meio corpo: do 2º ao 3º um corpo.

Criador: L. de P. Machado.

Tratador: Ernani Freitas.

RATEIOS PROVAVEIS

			Cr$
1	(1 Peão	1579	46,10
	(2 Ojamba	827	88,60
	(3 Cupidon	930	78,70
2	(4 Criqui	221	331,50
	(5 Cajoai	1061	59,00
3	(6 Esfinge	224	327,10
	(7 Palinodia	1675	43,70
	(8 Miral	1217	60,20
4	(9 Conselho	1426	51,30
	(" Star Bright	1160	
	Total		

		Cr$
11	288	193,80
12	353	158,10
13	898	62,20
14	889	62,70
22	85	656,60
23	949	58,80
24	825	67,50
33	798	69,50
34	1363	40,90
44	529	105,50
Total	6977	

Muito perseguida por Miral, Palinodia fez o train, correndo em terceiro Ojamba, acompanhada de Cajoai, Cupidon, Conselho, Criqui, Peão, Star Bright e Esfinge.

Depois da curva Cojoai avançou pela cerca externa e começou a descontar o terreno, tendo nas especiais alcançado Palinodia, que resistiu briosamente.

Nos ultimos metros, porém, Cojoai resolveu a situação a seu favor e ganhou por meio corpo.

Conselho em atropelada bonita obteve o 3º, a um corpo de Palinodia.

7.ª CARREIRA

361 pareo — 1.500 metros — .. .. Cr$ 8.000,00, Cr$ 1.600,00 e .. 800,00.

ATIS, masc., castanho, 5 anos, Uruguai, filho de Socorro I em Pterpus, do sr. Jocelin Pantoja, 50 quilos, R. Silva 1.º
Rival, 49|50 quilos, J. Zuniga 2.º
Sinsonte, 55 quilos, R. Freitas 3.º
Festive, 50|48 quilos, O. Macedo 4.º
Lamento, 53 quilos, E. Silva 5.º
B. Pieza,, 50 quilos, M. Tavares 6.º
Oasis 51 quilos, A. Brito .. 7.º
Três Corações, 57 quilos, V. Andrade 8.º
Clairsoleil, 50|47 quilos, João Santos 9.º

Não correu: Bienvenue.

Tempo: 97 4|5.

Rateios do vencedor: Cr$ 62,40.

Dupla (13) Cr$ 59,40.

Placés: Atis, Cr$ 15,60; Rival-Três Corações Cr$ 11,40 e Sinsonte, Cr$ 16,60.

Apostas: Cr$ 223.960,00.

Ganho por varios corpos, do 2.º ao 3.º, um corpo.

Importador: Osvaldo Gomes Camisa.

Tratador: João Atianesi.

RATEIOS EVENTUAIS

		Cr$
Três Corações-Rival	4607	19,10
Bienvenue	n|c	n|c
Lamento	1123	98,30
Atis	1417	62,10
Oasis	203	433,50
Festive	1445	60,90
Sinsonte	1342	65,60
Biena Pieza	526	167,30
Total:	11001	

		Cr$
11	992	86,40
12	761	104,70
13	1340	53,40
14	3970	20,00
23	279	285,70
24	461	172,90
33	174	453,10
34	1140	69,00
44	917	86,90
Total:	9964	

Buena Pieza, Atis, Sinsonte, Rival, Três Corações e os demais, foi a ordem que observaram os concorrentes até os 800 metros, onde Atis, por junto a cerca interna, passou para a frente.

Uma vez no posto principal, o cavalo uruguaio destacou-se cada vez mais para ganhar por varios corpos, deixando em segundo Rival, que derrotou o terceiro, Sinsonte, por um corpo.

8.ª CARREIRA

362 Pareo — 2.000 metros — .. .. Cr$ 15.000,00; Cr$ 3.000,00 e .. Cr$ 1,5000,00.

CUIITA, fem., alazão, 4 anos, Uruguai, por Poputin em Culanita, do sr. Roberto Seabra, 50|52 quilos, J. Canales 1.º
Burguette, 55 quilos, A. Rosa 2.º
Luxemburgo, 52 quilos, P. Simões 3.º
Tam Tam, 53 quilos, L. Benites 4.º
B. I. M., 53 quilos, C. Pereira 5.º

Tempo: 123 4|5.

Rateios do vencedor: Cr$ 60,80.

Dupla (14) Cr$ 27,90.

Placés: Cuiita, Cr$ 20,10; Burguette, Cr$ 12,30.

Apostas: Cr$ 272.780,00.

Ganho por dois corpos, do 2.º ao 3.º, varios corpos.

Importador: Osvaldo G. Camisa.

Tratador: Gonçalino Feijó.

Movimento geral das apostas: .. Cr$ 1.173.950,00.

Concursos: Cr$ 179.370 00.

Pistas pesadas. O 5.º pareo na grama e os demais em areia.

RATEIOS EVENTUAIS

		Cr$
Burguete	7838	15,90
Luxemburgo	1499	83,30
Tam Tam	3069	40,60
B. I. M.	1416	88,10
Cuiita	1788	69,80
Total:	15610	

		Cr$
12	1687	52,20
13	3242	27,20
14	3156	27,90
23	431	204,60
24	617	142,90
34	1177	74,90
44	716	123,10
Total:	11026	

Burguete assumiu o comando do lote, seguido de Luxemburgo, Cuiita, Tam Tam e B. I. M., ordem alterada nos 800 metros, onde Cuiita passou para segundo.

Feita a ultima curva Cuiita atacou o leader, que resistiu até as especiais, onde a égua poude dominá.lo e destacar.se dois corpos, tendo assim cruzado o disco final.

Luxemburgo chegou em 3.º, a varios corpos.

DESPERTE A BILIS DO SEU FÍGADO

E Saltará da Cama Disposto para Tudo

Seu fígado deve produzir diariamente um litro de bilis. Se a bilis não corre livremente, os alimentos não são digeridos e apodrecem. Os gases incham o estômago. Sobrevém a prisão de ventre. Você sente-se abatido e como que envenenado. Tudo é amargo e a vida é um martírio.

Uma simples evacuação não tocará a causa. Neste caso, as Pílulas Carter são extraordinariamente eficazes. Fazem correr esse litro de bilis e você sente-se disposto para tudo. São suaves e, contudo, especialmente indicadas para fazer a bilis correr livremente. Peça as Pílulas Carter Não aceite outro produto. Preço: Cr. $ 3,00

3815

Resultados dos Concursos

Foram os seguintes os resultados dos concursos realizados domingo pelo Jockey Club Brasileiro:

BOLO SIMPLES — 1 vencedor com 6 pontos, Rateio: .. .. .. Cr$ 18.539,00.

BOLO DUPLO — 1 vencedor, com 14 pontos, Rateio: Cr$ 16.515 00.

BETTING JOCKEY CLUB .. .. (Cr$ 10,00), 6 vencedores Rateio: Cr$ 1.634,00.

BETTING ITAMARATI (Cr$ 5,00) SIMPLES — 50 vencedores. Rateio: Cr$ 954,00.

DUPLO — 27 vencedores Rateio: Cr$ 1 600,00.

Propaganda Nacional Dos Bonus de Guerra

Edital de Concorrencia Para Cartazes

De ordem do sr. presidente da Comissão Executiva Central, do Distrito Federal, da Propaganda Nacional dos Bonus de Guerra, tenente-coronel Antonio José Coelho dos Reis, ficam abertas, a partir desta data, até o dia 25 de junho corrente, ás dezessete horas, na Secretaria desta Comissão no 7.º andar do edificio da "Casa do Jornalista" (A.B.I.), á rua Araujo Porto Alegre n. 71, as inscrições para o concurso de cartazes de propaganda daqueles titulos.

Os trabalhos apresentados deverão obedecer ás seguintes condições:

a) Serem simples e incisivos, permitindo, de um golpe, a apresentação do objetivo patriótico da aquisição dos bonus de guerra;

b) Deverão ter frase ou frases curtas, que possam ser tornadas "slogans", frizando a intenção do cartaz;

c) Dimensões: 1m,00 x 0m,70 incluindo margem de 0m,01;

d) Numero de cores: 5 (cinco), no máximo;

e) Entrega: até o dia 25 de junho, ás dezessete horas, na Secretaria desta Comissão, no sétimo andar da Casa do Jornalista;

f) Identificação: Pseudonimo no cartaz e envelope lacrado, contendo a assinatura, endereço e telefone do autor.

Haverá um premio de Cr$ 10 000,00 para o primeiro colocado, um de Cr$ 5 000,00 para o segundo e um de Cr$ 3.000,00 para o terceiro, alem de 5 (cinco) menções honrosas.

A Comissão Julgadora, composta dos srs. Herbert Moses, Leopoldo da Cunha Melo e Oscar Sant'Ana, reunir-se-á dentro de 5 (cinco) dias após a terminação do prazo fixado para a entrega dos trabalhos, e fará o julgamento, sendo, então, identificados os autores dos mesmos.

A Comissão reserva-se o direito de reproduzir os cartazes vencedores e de devolver aos respectivos concorrentes os que, por ventura, não obtiverem colocação.

Rio de Janeiro, 8 de junho de 1943.

JOSE' CUSTODIO BARRIGA FILHO
Secretario da Comissão Executiva

REX

BALCÕES CR$ 2.20

HOJE

Horario: 2 — 4,30 — 7 — 9,30

Hedy LAMARR Robert YOUNG Ruth HUSSEY

SOL DE OUTONO

Negro (Paramount) — D. N
Nacional: Escola Rural do Rio

4388

RECURSO DO VASCO AO TRIBUNAL DE PENAS!

O Vasco Procurará Provar, Com Provas Irrefutaveis, ao Tribunal de Penas, Que Foi Falseada a Verdade Por Um Dos Seus Olheiros, Sobre os Acontecimentos Que se Desenrolaram na Peleja, em Que Nasceu o Primeiro Grande Caso de 1943. E a Documentação é Realmente Forte e Esclarecedora. E' Muito Possivel Um Estudo Ponderado, Por Parte do Tribunal, Para Reparar Um Erro Cometido, Não Pelo Tribunal, Mas Por Um Seu Desleal "Olheiro"

Do Espetaculo Pobre De General Severiano...

Salvou-se a «Performance» Assombrosa de Afonsinho, Um Novo Crack Que Surge Nessa Nova Geração

Batido o Botafogo Pela Sorte, Pelo Flamengo e Pela Má Visão do Juiz -- Elevada Contagem Em Caio Martins -- Um Score Singular No Estadio do Madureira: 4 x 4...

Jogo: Botafogo x Flamengo.
Score: Flamengo 4 x 1.
Goales de: Pirilo, Vevé, Nilo, Tião e Zarci.
Juiz: Solon Ribeiro. Fraquissimo. Obeso, não acompanha a bola e por isso permitiu que Jurandir defendesse o couro de dentro do seu arco mais de meio metro. Foi ele, que com marcações absurdas apagou o animo do Glorioso, quando este reagia ainda no primeiro tempo permitiu um penalty, legitimo em Heleno bem com uma tremenda brutalidade de Hernandez em Pirilo. Não foi parcial, mas se revelou incapaz para prelio que exija locomoção rapida dos juizes.
Local: Estadio do Alvinegro.
Renda: Cr$ 74.822,00.

Diziamos muito acertadamente, que ninguem fosse a General Severiano esperando assistir a uma peleja que agradasse no seu todo, ou que esperasse a apresentação de dois teams capazes de satisfazer, pela exibição de técnica ou classe. Faltam a ambos os teams capacidade, conjunto, valor para tal. E quem foi ao estadio alvi-negro verificou que não fomos injustos nem pessimistas quando diziamos que ninguem esperasse assistir a uma boa peleja entre o campeão e o vice-campeão.

DO ESPETACULO APENAS A ASSOMBROSA PERFARMANCE DO NOVO MINISTRINHO SE SALVOU

Não seremos injustos em dizer que do espetaculo quase nada se salvou. E dizemos quase porque realmente houve um "quase" que serviu para tirar a má impressão total sobre a pessima partida que os dois pobres quadros fizeram.

Afonsinho, esse garoto infernal, que o Botafogo vem de lançar em partidas fortes e de responsabilidades, confirmou a sua excepcional qualidade de autentico e futuroso crack, pois que foi ele a unica coisa que se salvou daquela feia luta entre dois bandos, pseudos categorizados.

Temos nesse jovem defensor do bando alvi-negro um jogador que tudo indica será uma revelação bem maior ainda do que foi Ministrinho nos seus aureos tempos.

FALTA DE NOÇÃO E COLOCAÇÃO DE UMA DEFESA

As quedas seguidas que sofreu a cidadela alvi-negra, na peleja de domingo ultimo, revelam que há uma absoluta falta de noção dos jogadores quanto á marcação que devem manter sobre o adversario. Não vimos uma unica vez qualquer elemento da defesa alvi-negra manter o que se pode dizer marcação sobre o contendor.

E manda a verdade que digamos, foi justamente esse fator, essa maneira de agir dentro do gramado, que deu aos rubros negros a possibilidade de marcar tanto tento em situação até mesmo privilegiada.

Com os elementos que possue, embora fracos uns e bons outros, o Botafogo poderia ter feito uma figura menos triste do que aquela que vimos fazer diante de um team que tambem nada lhe fica a dever, quanto á inferioridade de classe.

COMO SE REVELA A FRAQUEZA DA DEFESA ALVI-NEGRA

Para se verificar o quanto foi fraca e falha a retaguarda alvi-negra basta que contemos a historia curta, aliás, dos quatro tentos do campeão.

Pirilo aos dezanove minutos de jogo abriu o escore, depois de correr sem a pelota, para a frente, avisando ao adversario — assim se pode dizer — que ia se colocar para receber o balão. No entanto ninguem o marcou e aconteceu que o centro avante rubro-negro entrou na area quase só e a pequena distancia desferiu o shoot de misericordia ás redes de Aimoré.

O segundo tento veio após uma clamorosa falha de Gonzalez, que permitiu a Nilo, um elemento sem grande classe, cabecear sozinho, á porta do arco de Aimoré, um centro vindo da extrema, dos pés de Vevé.

O terceiro goal foi ainda outra falha da defesa. Desta vez coube a Zarci abrir o caminho definitivo á vitoria do bando rubro-negro.

Diaz perde uma bola no centro do terreno, para Pirilo, este devolve a Jaime e o medio rubro-negro estende bem novamente a Pirilo, que dá magnifico centro. Zarci que deveria ter cabeceado a pelota, procurou — como se estivesse só dentro da area, virar-se para poder apanhar o couro. Vevé porem estava ali, no ponto, e não teve qualquer trabalho para levar com violento shoot a pelota ás redes de Aimoré, assinalando o terceiro tento do rubro-negro.

Estavamos aí, então, no 31° minuto de jogo. O Botafogo reagia á superioridade do marcador. Foi seguidas vezes ao ataque, mas tudo que procurava fazer dava em sentido inverso. Nada estava certo. No entanto, em dado momento a sorte piscou o olho e depois de um corner formou-se uma serie de lances dentro do arco de Jurandir, que quando viu a pelota estava no fundo de suas redes, enviada por calculado pelotaço de Zarci, de fora da area.

REAÇÃO ESPANTOSA, QUE O JUIZ ACABOU COM ALGUNS APITOS

Este tento, bonito, sob todos os pontos de vista foi assinalado ás 16,13, isto é, aos trinta e cinco minutos de jogo. A reação e o barulho que se viu no pequeno estadio alvi-negro foram os maiores que se poderia desejar. O Botafogo reagia para conquistar uma vitoria que seria certa se a sorte não estivesse ali no gramado fantasiada com as cores vermelha e preta, naquela tarde de nuvens negras para o alvi-negro...

E completando a ação, da falta de sorte do Botafogo, Solon Ribeiro, gordo e lento, não acompanhava os lances como deveria e passou a prejudicar o Botafogo a cada intervenção que fazia. Off-sides inexistentes, fouls imaginarios foram marcados seguidamente, contra os do Botafogo, que serviram então para acabar com o animo que dava forças ao vice-campeão para reagir.

E assim, teimando contra a sorte, a má visão do juiz e a sua tremenda falta de locomoção para melhor ver os lances mais dificeis, terminou o tempo inicial da luta.

No periodo final a má sorte continuou do mesmo lado e mal iniciado o prelio Tião, depois de receber lindo centro de Nilo, aproveitou-se da indecisão clamorosa da zaga para marcar o ultimo tento da tarde. Aimoré ainda tentou fazer um esforço final para evitar a queda de sua cidadela. Mas Tião teve a calma suficiente para recuar um pouco e shootar indefensavelmente.

UMA SORTE ESPANTOSA E UM AZAR INACREDITAVEL

Já dissemos que a sorte perseguiu o Flamengo, desde o primeiro momento ao ultimo. Mas ninguem pode fazer um calculo exato de como o azar esteve do lado botafoguense. Para que se veja até que ponto ele esteve marcado com o vice-campeão, basta que citemos ás vezes — que Tovar, um mestre na arte de atirar em goal, sem no entanto fazer uma unica delas.

Enquanto isso acontecia de um lado, tudo dava certo do lado contrario.

Jurandir deitado, quando o prelio ainda estava em 3 x 1, nos fundos das redes, defendeu de soco em ultimo recurso. Essa bola, tivemos a impressão de que foi goal e Solon pela sua falta de locomoção não poude ver bem, mas quando Jurandir defendeu estava deitado na parte gramada do arco e a parte gramada do arco é alem das balisas... Volante, por varias vezes caido, a pelota batia-lhe no corpo e escorregava certeira, como se fora passe de mestre, para os pés de um companheiro bem colocado... E ainda por cima disso tudo Solon a prejudicar os ataques e as intervenções defensivas do glorioso.

Finalmente não fomos a General Severiano para ver um prelio bonito e sim a mais um jogo do campeonato carioca. E foi a um "jogo" que assistimos mesmo...

Jogo Canto do Rio x Bonsucesso.
Score: Canto do Rio 7 x 2
Goals de: Carango 2, Orlandino 2, Noronha, Mical e Fantoni, os do Canto do Rio. Armandinho e Afranio os do Bonsucesso.
Juiz: Oscar Pereira Gomes. Bom.
Local: Caio Martins.
Renda: Cr$ 4.163,80

Quem foi ao lindo estadinho Caio Martins assistiu a uma peleja que, embora fraca de técnica, deve ter ficado entusiasmada pela ação com que agiram os dois bandos, em momentos dificeis para os dois lados.

E' bem verdade que o Canto do Rio pouco sofreu, em face da falta de apoio que tiveram os forwards leopoldinenses. A pressão exercida sobre o bando visitante foi tremenda e não fosse a espetacular atividade com que se houve dentro do gramado, Pintado, Toni e Jaime, pode-se dizer que bem maior teria sido o score favoravel aos cantorrienses.

O Canto do Rio dominou sempre o seu adversario e não lhe foi relativamente dificil fazê-lo baquear pela contagem elevada de sete a dois, credenciando-se assim para futuras jornadas.

A ofensiva do gremio niteroiense se manteve numa atividade verdadeiramente fantastica e dela podem-se destacar as figuras simpaticas e vivas de Mical e Noronha, que foram excepcionais.

Do prelio propriamente dito, não podemos dizer muito porque seria falar somente do Canto do Rio e de dois ou tres elementos da defesa suburbana...

Jogo: Madureira x America.
Score: 4 x 4.
Goals de: Esquerdinha (2), Durval (2) Lima, Maneco, Murilo e Osni (contra)
Juiz: Carlos Gomes Potengi. Atuação boa.
Local: Campo do Madureira.
Renda: Cr$ 9.830,70.

O Madureira, que tão má figura fez no Torneio Municipal, ficando em penultimo lugar, está apresentando uma atuação bem satisfatoria no campeonato da cidade. Domingo, enfrentando o America em seu campo, conseguiu um honroso empate de quatro goals e, por pouco, não logrou o triunfo. O team tricolor suburbano tendo agora o atacante Godofredo e Spina no centro de sua linha media, mostra-se mais articulado e pode fazer força com os seus companheiros de divisão. A vitoria dificil do Flamengo, o empate do America e a combatividade dos seus defensores autorizam a esperar boas performances do gremio da estação que lhe empresta o nome.

Precisamente ás 15,25, o juiz Potengi apitava dando inicio á contenda e logo se evidenciou que o clube local animado pelos aplausos do seu quadro de socios, faria uma bela exibição.

Coube, entretanto, ao America movimentar o "placard" com um goal em lindo estilo feito por Esquerdinha arrematando otimo passe. Insiste, todavia, o Madureira e Osni ao rebater um tiro de Jorginho, o faz com infelicidade, marcando o primeiro goal de seus adversarios. Animam-se os locais com o empate e passam a forçar a defesa rubra, porem, é ainda Esquerdinha quem consigna o segundo ponto do seu "eleven". Mais tarde, já aos 44 minutos da peleja, Durval iguala o escore para dois tentos, com o qual terminou a primeira fase do prelio.

No segundo tempo, aos 18 minutos, Lima põe novamente o America em vantagem, marcando o terceiro ponto para as suas cores. Não durou muito tempo a supremacia dos americanos e é Durval mais uma vez quem faz balançar as redes da balisa, confiada á guarda de Cabrita. Maneco investe e, com grande pericia, burla a vigilancia de Lourinho, marcando o quarto ponto do America. Murilo, aos 27 minutos iguala a contagem e assim termina a contenda com um escore que refletiu bem o seu equilibrio.

No intervalo dos dois tempos, a diretoria do Madureira reuniu os cronistas no bar do campo, oferecendo-lhes bebidas e doces.

Os Teams Que Atuaram Domingo

BOTAFOGO — Aimor; Caieira e Hernandez; Zarci, José Diaz e Gonzalez; Afonsinho, Bolinha, Heleno, Tovar e Pirica.

FLAMENGO — Jurandir; Artigas e Nilton; Biguá, Volante e Jaime; Nilo, Zizinho, Pirilo, Tião e Vevé.

AMERICA — Cabrita; Osny e Grita; Catita, Guimarães e Oscar; Edgard, Maneco, Cezar, Lima e Esquerdinha.

MADUREIRA — Louro; Rubens e Apio; Arati, Spina e Esteves; Jorge, Godofredo, Durval, Valdemar e Murilo.

CANTO DO RIO — Pedrinho; Gerson e Laranjeiras; Bolinha, Danilo e Alcebiades; Orlandinho, Fantoni, Mical, Carango e Noronha.

BONSUCESSO — Pintado; Clodoaldo e Toninho; Braz, Telesco e Jaime; Sá, Salim, Afranio, Eunapio e Armandinho.

TENIS

O Resultado Dos Jogos de Domingo

Prosseguiu domingo, o campeonato inter-clubes da Federação Metropolitana de Tenis, oferecendo os jogos os seguintes resultados:

2ª CLASSE DE SENHORAS — Fluminense x Botafogo — Vencedor o Fluminense por 2x1. Simples: 1) Sandra Slerca (Flu) venceu Talania Steffan (Bo) por 6|4-6|2. 2) Maxi Canavarro (Flu) venceu Edite Herzfeld (Bo) por 6|2-2|6-6|2. Duplas: Rute Malma e Benedita Caldas (Bo) venceu Elsa Correia e Maria Taveira (Flu) por 5|7-6|2-6|4.

2ª CLASSE DE SENHORAS — Country x Tijuca — Vencedor: Country por 3x0. Simples: 1) Irene Sachs (Co) venceu Estela Melo (Ti) por 6|1-6|1. 2) Herminia Dastwiller (Co) venceu Raquel Mano (Ti) por 6|3-6|3. Duplas: Heloisa W. de Faria e Else Wertheimer (Co) venceu Odete Negrais e Luiza Diamante (Ti) por 6|1-4|6-6|1.

2ª CLASSE DE HOMENS: — Fluminense "A" x Fluminense "B" — Vencedor o "A" por 4x1. Simples: 1) Nelson Moreira (A) venceu A. Maranhão (B) por 7|5-6|2. 2) A. Barros (B) venceu Humberto Montenegro (A) por 6|4 e desistencia. 3) O. Saramago (A) venceu Valdir Damazio (B) por 7|5-6|3. Duplas: 1) N. Moreira e Antonio Leite (A) venceram Valdir Damazio e Moacir Alves (B) por 3|1 e desistencia. 2) J. C. Montenegro e J. C. Guimarães (A) venceram Rufino de Almeida e Roberto Peixoto (B) por 6|3-8|6.

4ª CLASSE DE HOMENS: — Canto do Rio F. C. x Fluminense "A" — Vencedor: o Fluminense por 3x2. Simples: 1) Luiz Chaloub (Flu) venceu O. B. Dasilva (Cr) por 6|4-6|2. 2) Vitorio Ribeiro (Cr) venceu Joaquim Castro (Flu) por 6|2-6|4. 3) Manuel Machado (Flu) venceu Angelo Aguiar (Cr) por 6|3-6|0. Duplas :1) A. Callera e Leopoldo Murgel (Flu) venceram Antonio Costa e Mario Oliveira (Cr) por 3|6-6|4-7|5. 2) Manuel Reis e Afranio do Vale (Cr) venceram Luiz Chaloup e Alberto Roseli Filho (Flu) por 6|0-7|5.

4ª CLASSE DE HOMENS: — Botafogo x Tijuca — Não realizado devido ás chuvas que caíram na vespera do jogo, o que tornou impraticavel a quadra do Botafogo de Futebol e Regatas.

4ª CLASSE DE HOMENS: — Leme x Fluminense "B" — Vencedor: o Fluminense "B" por 5x0 Simples: 1) Eduardo Melo (Le) venceu Fortunato Azulay (Le), por 6|0-6|3. 2) Maurilio Gomes (Flu) venceu Ito Tebiriçá (Le) por 6|1-6|4. 3) Clito Lemos (Flu) venceu Manuel Rego Barros (Le) por 6|0-6|0. Duplas: 1) A. Morais e Castro e Luiz Segreto (Flu) venceram Santa Vitoria e Vitor Sá (Le) por 6|0-6|2. 2) Eduardo Melo e Josefino Murgel (Flue) venceram Ribeiro Vasconcelos e Bernardino de Campos (Le) por 6|0-8|6.

Atividades Sociais do Esporte Clube Cocotá

Realiza-se, no proximo dia 26 do corrente, com inicio ás 21 horas, um grande baile a caipira na sede do querido Clube da Paranapuam, em comemoração á data de São João. Pelo trabalho empreendido pelo dinamico diretor Orlando Maia, é de se esperar retumbante exito destes festejos juninos, nos quais sempre o gremio da ilha do Governador alcançou nota de destaque.

AUXILIAE A PATRIA
COMPRANDO BONUS DE GUERRA

4120

O Motivo da Ausencia de Domingos no Prelio Botafogo e Flamengo

Flavio Quís Provar Que o Flamengo Podia Vencer Sem o Concurso do Famoso Da Guia

Como que a se anunciar a ausencia de Domingos, que seria decretada por F. Costa, para o prelio contra o Botafogo, os portavozes do rubro-negro afirmaram que Domingos havia pedido licença para não atuar contra o Glorioso.

Tal coisa não é verdade. Domingos cometeu um erro bem grande quando iniciou o seu "caso" com o rubro-negro. Tentou romper o contrato que o ligava ao clube e não o fez — conforme tem o direito de fazê-lo — porque houve um amigo do mesmo zagueiro e conhecido do presidente rubro-negro, que interveio a tempo e evitou que a questão se alongasse.

Domingos, porem, depois do acordo que firmou com o seu clube precisava ser penalizado. Penalizado pelos responsaveis pelo team, pois que, se tratava de uma questão moral para o clube. E foi o que aconteceu. Domingos não estava adoentado e pelo contrario, estavamos na sede do alvi-negro, quando o famoso back chegou á sede do vice-campeão, certo ainda de que seria ele o companheiro de Nilton para a grande luta...

FLAVIO MERECE TODO O APOIO

Segundo conseguimos apurar, a medida punitiva teria partido de Flavio. Embora com uma desculpa discreta, mas realmente punitivo, e até um certo ponto como que de advertencia a Domingos e seus companheiros.

Tornou-se como que uma lenda a facilidade com que o rubro-negro era vencido quando se batia sem o concurso de Domingos. Nós mesmos tivemos oportunidades varias de assim afirmar. E nunca deixamos de reparar, que nossa observação, olhada por um certo prisma, feria o sentimento dos companheiros de Da Guia.

Flavio aproveitando-se da magnifica oportunidade que o Botafogo desarticulado e falho lhe apresentava, procurou provar o contrario de tal lenda, destruindo-a inteiramente e ainda punindo o famoso player.

E' possivel, que Flavio considere a punição em Domingos já bastante suficiente. E' possivel tambem que julgue o quadro bem acertado e que não o modifique enquanto Domingos não recuperar a sua antiga forma...

O que o publico, porem precisa saber é que Domingos não jogou não foi por doença. Ele precisava — dizem... — receber uma lição.

E a lição Flavio a deu direitinho...

Esporte Iguassuano

EXPRESSIVO FEITO DO BELFORD-ROXO — AINDA UMA VEZ FALHOU O INDEPENDENTES — O IGUASSU' NÃO CONFIRMOU OS SEUS FEITOS — NOTAS

O esporte iguassuano continua oferecendo as suas surpresas. Cada rodada, surgem-nos emoções novas. Desta feita, o Iguassú, considerado franco favorito na peleja que realizou com o Nova Cidade, não passou de um empate e assim mesmo, por um escore que em nada recomenda a sua organização. Mas passemos, á frente.

IGUASSU' 5 X NOVA CIDADE 5

Realizado no campo do primeiro, este encontro conseguiu atrair a atenção dos fans do esporte bretão para o palco da luta, avidos em presenciarem um choque digno dos queridos clubes. No entanto, dolorosa surpresa os aguardava, pois o Nova Cidade, que oito dias antes havia cedido ao Belford-Roxo pelo escore de 4 x 0, encheu-se de brios e obrigou o clube alvi-negro a se desdobrar para ver reduzida a sua pretensão ao titulo maximo.

Cumprindo uma performance que poderemos classificar otima, o gremio de Nilopolis depois de estar perdendo pela contagem de 4 x 0 reagiu, assumindo a liderança do placard, só permitindo ao seu antagonista o empate, graças a infelicidade com que agiu seu zagueiro esquerdo nos momentos finais do prelio. Não fora a infelicidade deste lance e o Iguassu' estaria agora amargando a sua primeira derrota no certame de 43.

Enfim, satisfez-se com o empate.

BELFORD-ROXO 5 X SÃO PAULO 3

Como tivemos oportunidade de noticiar, o prelio que reuniu Belford-Roxo x São Paulo, no campo do alvi-anil, na estação que lhe empresta o nome, no ramal da Rio d'Ouro, foi o melhor, cujo resultado caracterizou perfeitamente o nosso prognostico. Possuidor de um conjunto novo, o clube de Nova Iguassú defrontou-se com um veterano nas lides esportivas, e que alem de invejavel posição na tabela, tudo faria, como fez, para não deixar o campo da luta com o amargor de um revés. Lutando ambos pelo mesmo ideal, sabendo ambos que iriam encontrar a mesma resistencia, São Paulo e Belford-Roxo, desde o inicio da peleja não se descuidaram, procurando cada qual construir de inicio um placard favoravel. Desta luta, renhida e interessante, nasceram jogadas maravilhosas que fizeram a grande assistencia vibrar de entusiasmo, aplaudindo e incentivando as suas cores, num constante vai e vem, de emoções.

Findo o periodo regulamentar, o Belford-Roxo que soube melhor se aproveitar das oportunidades surgidas assinalou um dos mais expressivos triunfos, conseguindo marcar o escore de 5 x 3.

Com esse resultado, o campeão invicto de 42, assumiu, juntamente com o Iguassu', a liderança da tabela.

OLARIAS 8 X INDEPENDENTES 2

Outra luta cujo resultado previamos, foi a realizada entre o Olarias e o Independentes. Como dissemos, o Independentes, não resistiu ao Olarias caindo pelo alarmante escore de 8 x 2, a maior contagem verificada até agora.

Deste modo, mais e mais, o Independentes perde a esperança de fazer qualquer coisa util neste campeonato.

A TABELA

A colocação por pontos perdidos, é a seguinte:

Lugar	P. Perd.
1º — B. Roxo-Iguassu'	1
2º São Paulo	[illegible]
3º Olarias	[illegible]
4º Universal-Nova Cidade	4
5º Independentes	5

LIVRARIA ALVES
Livros colegiais e Academicos
1011

NUMERO AVULSO
40 Centavos

Diario Carioca

EDIÇÃO DE HOJE
10 Páginas

ANO XVI — RIO DE JANEIRO — TERÇA-FEIRA, 22 DE JUNHO DE 1943 — N. 4.605

GIGANTESCOS COMBATES AEREOS TRAVADOS NA FRENTE ORIENTAL

3.600 AVIÕES TEUTOS DESTRUIDOS PELOS RUSSOS NA CAMPANHA DE "SETE SEMANAS"

Desorganizadas as Concentrações na Retaguarda Alemã

MOSCOU, 21 (De Henry Shapiro, da United Press) — Os russos destruiram uma cifra superior a 3.600 aviões teutos durante a campanha de sete semanas destinada a reduzir o poderio aereo do "Eixo". Esses dados são revelados hoje por noticias oficiais, precisamente em vesperas do segundo aniversario da invasão teuta da Russia e quando tudo parece indicar que está iminente outra ofensiva nazista.

Embora as ações terrestres na frente acusem uma calma bastante pronunciada, as fontes oficiais russas admitem que ainda vão ser travadas "batalhas decisivas" e indicam que os gigantescos combates aereos do momento nada mais são sinão o preludio de ações terrestres em grande escala.

276 AVIÕES ALEMÃES ABATIDOS

Nos circulos bem informados se afirma que a força aérea estava está decididamente empenhada em reduzir o potencial da "Luftwaffe" afim de tirar a eficacia das ofensivas terrestres de verão. Tal empenho deu resultados altamente satisfatorios. As informações oficiais fixam em 76 o numero de aviões teutos derrubados em combate ou pelo fogo das baterias anti-aéreas no curso da passada semana. Com isso, o total das maquinas alemães destruidas sobe a 3.645, enquanto que as perdas das forças aéreas russas não foram alem de 986 unidades. As baixas numericamente elevadas dos teutos — que equivalem á media de 4 por 1 — poderiam afetar seriamente a posição da "Wehrmacht" na ofensiva de verão que, segundo um diario de Moscou, por certo os invasores tentarão.

Com o fito de acelerar o impeto da atual ofensiva aerea, numerosas forças de bombardeiros russos atacaram os aerodromos alemães das zonas de Bryansk e Karachev, situados no ponto de ligação das frentes sul e central, dando causa a grandes incendios e explosões.

Nos circulos que estão ao par da situação se afirma que é nesse setor (Bryansk e Karachev) onde se espera que os alemães iniciem suas ações, talvez em direção a Moscou, ou talvez em direção do nordeste, para atacar a capital russa pela retaguarda.

O COMUNICADO E O SUPLEMENTO RUSSOS

MOSCOU, 21 (R.) — O comunicado russo da noite de hoje anuncia: "Durante o dia 21 de junho não houve novidade em toda a frente. Nossa força aérea afundou um transporte inimigo no mar Negro".

O suplemento ao comunicado diz o seguinte: — "Na frente central, nossas tropas aniquilaram cerca de uma companhia inimiga. Uma de nossas unidades de artilharia destruiu uma bateria de morteiros inimiga e dispersou diversos grupos de infantaria alemã.

"Na área de Sumy, nossas tropas aniquilaram cerca de 150 oficiais e soldados inimigos e destruiram duas casamatas e três ninhos de metralhadoras inimigos. Uma de nossas unidades exterminou um grupo de patrulha alemão e se apoderou de duas metralhadoras pesadas e diversas metralhadoras de mão e fuzis.

"Numa determinada área, aviões alemães lançaram bombas incendiarias, tendo diversas delas caido num deposito de munição. O chefe do deposito, tenente Gavrilenko, com risco da propria vida, evitou que as munições explodissem, retirando as bombas incendiarias, por meio de uma pá.

"Uma bateria anti-aérea, que opera na área de Byelgorod derrubou em um mês, 20 aparelhos alemães.

"A oeste de Rostov houve trocas de tiros. A bateria de morteiros de uma de nossas unidades de guardas aniquilou mais e uma companhia de infantaria alemã, destruiu dois ninhos de metralhadoras e silenciou diversas baterias de morteiros inimigas".

AS OPERAÇÕES NO PACIFICO

FORÇAS AEREAS NORTE-AMERICANAS INICIARAM UMA OFENSIVA CONTRA AS ILHAS GILBERT

OS CHINESES REPELIRAM COM GRANDES BAIXAS AS TROPAS JAPONESAS DE CANTÃO

WASHINGTON, 21 (Por Sandor Klein, da United Press) — O Departamento da Marinha anuncia que a aviação norte-americana bombardeou intensamente os baluartes japoneses das ilhas Tarawa e Nauru, o que faz suspeitar de que as forças dos Estados Unidos quiçá iniciaram uma ofensiva aérea contra o grupo das ilhas Gilbert.

Durante o ataque a Tarawa, que teve lugar 24 horas depois de outro vigoroso bombardeio a Nauru, os aeroplanos "Consolidated" destroçaram as instalações do lugar, apesar da oposição de 7 caças japoneses "O", que pretendiam frustrar a incursão.

INUTILIZANDO O "VESPEIRO"

Sugerem os observadores que os comandantes norte-americanos do Pacifico Sul resolveram manter uma campanha destinada a inutilizar o chamado "vespeiro" que representam as ilhas niponicas proximas ás havaianas, situadas na rota de abastecimentos entre os Estados Unidos e a Australia.

Tarawa, que é um dos principais bastiões ocupados pelos japoneses no grupo de Gilbert, se encontra a 800 milhas a noroeste da base norte-americana de Funafuti, das ilhas Ellice, ao passo que Nauru dista 420 de Tarawa, pelo sudeste.

NOVAS INCURSÕES CONTRA SALOMÃO

Os ataques coincidiram com uma nova serie de incursões contra as bases niponicas do norte das Salomão, e constituem um recrudescimento da atividade aerea depois de varios meses da relativa calma havida após a batalha de Bismarck.

Os aviadores norte-americanos estão satisfeitos por haver derrubado já 163 aviões japoneses, isto somente durante o corrente mês de junho. O ultimo comunicado emitido esta semana expressa que uma formação não muito numerosa de aviões militares norte-americanos bombardeou Kahili, situada no extremo sul de Bougainville, na noite de sabado, provocando varios incendios e explosões. A resistencia anti-aérea não foi muito forte. Todas as maquinas regressaram sem novidade. Observadores imparciais opinam que os japoneses necessitam lançar mais aparelhos á batalha pela supremacia aérea, ou então reforçar as defesas

DESTRUIDA A BASE JAPONESA DE SANGIGAI

Outras informações, recebidas com atrazo, dizem que um grupo de bombardeiros de mergulho e aviões-torpedeiros destruiu, praticamente, a nova base japonesa de Saugigai, na costa sudoeste de Choiseul.

Este ataque ocorreu a semana passada, e durante o mesmo foram descarregadas 21 toneladas de bombas.

Os bombardeiros-mergulhadores conduziam explosivos de 500 quilos e os torpedeiros projeteis de 250.

Duas bombas cairam dentro da zona do alvo, cuja superficie, é de meia milha quadrada, e ocasionaram fogueiras visiveis a 80 quilometros.

A aldeia japonesa foi completamente arrasada. Não se acredita que os nipões pretendessem converter Sangigai em base principal, porem havia perigosas possibilidades.

REPELIDOS OS JAPONESES DE CANTÃO

CHUNGKING, 21 (R.) — Por meio de movimento de flanco, as tropas chinesas repeliram as forças japonesas de Cantão, as quais haviam cruzado o rio Tayenssui, a ocidente de Tsingyun, no Estado Oriental de Kwangtung, diz o comunicado chinês desta noite.

Outras forças chinesas alcançaram as defesas externas de Ouchinkow, situada a 25 milhas a sudoeste de Kungan, no Hupeh meridional.

Ao que é informado, os chineses recuperaram muitos pontos importantes a oriente de Kungan.

BAIXAS NIPONICAS

CHUNGKING, 21 (R.) — Pesadas baixas foram infligidas aos japoneses, na frente de Kuwgan, no Yangtsé, quando as forças chinesas repeliram um ataque e dispersaram as tropas que haviam sido empurradas para aquela area por outras forças chinesas — informa-se nesta capital.

COMUNICADO NAVAL DO PACIFICO

WASHINGTON, 21 (R.) — O comunicado do Departamento da Marinha anuncia hoje: "Pacifico meridional (todas as datas longitude leste). Na noite de 18 para 19 de junho, bombardeiros pesados do Exército, tipo "Liberator", atacaram as instalações japonesas de Tarawa, na ilha Gilbert. Numerosos impactos foram obtidos nas posições inimigas. Embora sete caças "O" estivessem no ar sobre Tarawa, não atacaram com determinação os bombardeiros norte-americanos. Na noite de 19 de junho, bombardeiros "Liberator" atacaram as posições japonesas de Kahili, na zona de Buin. Numerosos incendios foram ateados.

ATAQUE AEREO A KOLOMBANGARA

Na manhã de 20 de junho, bombardeiros de mergulho "Dauntless" e aviões torpedeiros "Avenger", escoltados por "Warhawk" do Exército e "Wildcat", da Marinha, atacaram Vila, na ilha de Kolombangara. Um deposito de abastecimentos foi atingido e incendiado. Foram tambem obtidos impactos na pista.

Pacifico Setentrional: — Durante o dia de 20 de junho, bombardeiros medios "Ventura" da Marinha, atacaram as instalações japonesas de Kiska. Os resultados não foram observados.

Em todas as operações mencionadas acima, todos os aviões norte-americanos regressaram a suas bases".

A Reconstrução das Nações Unidas Depois da Guerra

As Bases do Vasto Plano de Auxilio e Socorro Que Já Vêm Sendo Organizadas em Londres

LONDRES, 21 (R.) — Philip C. Jessop, chefe da Divisão do Pessoal e de Preparo, do Departamento de Socorro e Reconstrução no Estrangeiro, num discurso pronunciado, hoje, em Pennsylvania, disse textualmente o seguinte: — Abre-se uma bela perspectiva para a administração de socorro e Trabalho de Reconstrução, das Nações Unidas depois da terminação da guerra. "Eu creio que negociações bem sucedidas para a conciliação desse esforço internacional — negociações que já foram anunciadas pelo Departamento de Estado dos Estados Unidos — nos darão um precioso campo experimental para se transformar em realidade o ideal da solidariedade internacional, pelo qual o presidente dos Estados Unidos e o Secretario de Estado têm pugnado constantemente.

ORGANIZAÇÃO UNICA NO MUNDO

A planejada administração de Socorro e de Reconstrução das Nações Unidas, será uma organização internacional, unica em sua especie, uma vez que, até hoje, jamais se viu uma instituição destinada a tal trabalho, em escala tão vasta".

Descrevendo as etapas de preparação, a que se submetem as pessoas que, no futuro, executarão o trabalho de socorros, Jessup disse que essa preparação foi calcada em moldes, que têm por fito familiarizar os individuos com o seu ambiente de trabalho. Essas pessoas precisam adquirir e se apossarem do "verdadeiro modo de sentir" de um detrminado país, o que inclue o conhecimento de seu povo, seus costumes, tradições, preconceitos, politica e religião.

Anthony Eden na embaixada do Chile em Londres

LONDRES, 21 (R.) — O sr. Anthony Eden e sua esposa foram convidados de honra, hoje, a um almoço na Embaixada do Chile.

AMIZADE E COOPERAÇÃO COM TODAS AS NAÇÕES AMERICANAS

Os Principios da Politica Internacional da Argentina Definidos na Mensagem do Chanceler Storni ao Brasil

BUENOS AIRES, 21 (R.) — Comentando a mensagem do chanceler argentino, Segundo R. Storni, ao povo do Brasil, "La Nacion" publica um editorial intitulado "Sentimento Argentino", no qual expressa que "ficou ratificado, em termos explicitos, o principio cardeal de nossa politica internacional que, como disse o chanceler, é e continuará a ser de amizade e cooperação com as nações da America".

O chanceler argentino frisou essa norma, manifestando que qualquer outra nação do mundo, sem exceção, que mantenha ou queira estabelecer relações, no futuro, com a Argentina, deve levar isso em conta. E' sobre bases de manifestações francas, traduzilas oportunamente em fatos, que se continuarão estreitando os vinculos entre os Estados da America, afim de levar a todo o mundo a convicção de que não será possivel prescindir de sua solidariedade nas relações com qualquer deles".

"La Nacion" termina dizendo: "Essas idéias foram expostas na mensagem ao povo brasileiro, com o qual o nosso tem estreitissima vinculação, a proposito da visita realizada ao ministro por representantes da imprensa brasileira. Essas idéias serão difundidas em todos os paises. Em todos eles havera de tomar-se conhecimento de que um dos postulados da nossa politica internacional, que devirá ser tomada em consideração, é o da amizade e cooperação com as nações americanas. Essa declaração, por sua significação e franqueza, corresponde á politica internacional da Argentina".

SOLIDARIEDADE CONTINENTAL

Por seu lado, "La Prensa", sob o titulo "Solidariedade Continental", diz: "Constantemente nos batemos pela solidariedade continental e pela eliminação dos obstaculos que se oferecem á aproximação, que, apesar deles, procuram os povos da extremidade de nossa America. Os obstaculos não são de carater moral ou intelectual, pois estes povos, á medida que se vão conhecendo mais, vão se apreciando melhor. Os obstaculos são de ordem material e legal, e consistem, respectivamente, na insuficiencia de meios de comunicação e nas taxas alfandegarias. Cultivar as vinculações mais intimas, mais imediatas, que de fato existem — e a elas se referiu o chanceler — implica facilitar as comunicações e preparar acordos, gradualmente, de união alfandegarios.

Consideremos — termina dizendo o editoral — que as declarações do chanceler argentino revelam convicção e franqueza — sem que haja nada a lerse entre linhas — e por isso serão satisfatorias para todas as nações amtricanas.

APROXIMAÇÃO ENTRE AS REPUBLICAS AMERICANAS

"El Mundo" manifesta: "Como é natural, a dita declaraçao não podia deixar de coincidir com a formulada pelos chefes do movimento de 4 de junho, desde o primeiro instante, a qual visava uma maior aproximação entre as Republicas americanas. Mas as palavras do chanceler, por serem mais claras, comportam todo um programa de ação definida sem disfarces. Era precisa uma expressão tão clara, de acento tão firme.

Uma politica enganosa e vacilante, no que se refere á pratica de ideais pan-americanistas nos ultimos tempos, tinha determinado certo ceticismo nos sentimentos que alguns paises do continente alimentam pelo nosso país. Alguns dos atos de nossa chancelaria foram mal interpretados, confundindo-se as questões de forma com as de fundo, pois o efetivo e real é que os problemas do interesse das outras Republicas foram sempre considerados, entre nós, como problemas de interesse proprio. Mas, se era necessario dar maior clareza ás expressões de nosso afeto, benvindas sejam as palavras do chanceler argentino".

O 2.º Aniversario da Guerra Russo-Alemã

MENSAGEM DE Roosevelt a Stalin

CORDELL HULL FALA TAMBEM SOBRE O TRAIÇOEIRO ATAQUE NAZISTA AO TERRITORIO SOVIETICO

WASHINGTON, 21 (R.) — O presidente Roosevelt enviou hoje, segunda-feira, a seguinte mensagem ao marechal Stalin, a proposito do segundo aniversario da invasão da Russia pelas forças de Hitler: "Ha dois anos atras, na data de amanhã, por meio de ato de traição, bem de acordo com a longa pratica de duplicidade nazista, os chefes nazis desfecharam seu brutal ataque contra a União Sovietica. Esses chefes nazis não calculavam até que ponto o governo e o povo soviéticos haviam expandido e fortalecido seu poderio militar, para defender o seu país e não haviam compreendido a determinação e o valor do povo sovietico.

"Durante os dois ultimos anos, os povos amantes da liberdade de todo o mundo contemplaram com crescente admiração, as historicas façanhas das forças armadas da União Sovietica e os sacrificios quase inacreditaveis que o povo russo está fazendo, com tanto heroismo.

"O crescente poderio das forças combinadas de todas as Nações Unidas, que progridem incessantemente para enfrentar nosso inimigo comum, testemunha o espirito de unidade e sacrificio necessario para nossa vitoria final. Esse mesmo espirito, tenho certeza, nos animará na solução dos serios problemas da paz que a vitoria fará surgir no mundo".

FALA CORDELL HULL

WASHINGTON, 21 (R.) — O secretario de Estado Cordell Hull, comentando hoje na sua conferencia com os jornalistas, o segundo aniversario do ataque alemão contra a U. R. S. S., declarou que durante dois anos, as forças armadas da U. R. S. S. têm defendido o país, heroicamente e com exito, contra um poderoso agressor.

Em duas grandes ofensivas de verão, observou, o sr. Cordell Hull os nazistas haviam fracassado, no seu pretendido objetivo de aniquilar o exército russo. E, no inicio de um terceiro verão, as legiões nazitas na Europa Oriental defrontavam-se com milhões de soldados russos, bem equipados e com um moral elevado.

A DISPOSIÇÃO DOS SOLDADOS RUSSOS

Estes soldados mostravam-se dispostos não só a enfrentar qualquer assalto, como tambem a repelir o invasor.

Disse o sr. Hull era bem azado para as Nações Unidas, dar novamente expressão á sua admiração pela coragem e espirito de sacrificio demonstrados por toda a U R S S.

Intervenção Aliada Na Crise Politica Francesa

Marcada Nova Reunião do Comité de Libertação de Argel — Espera-se Nova Fórmula Conciliatoria

ARGEL, 21 (Por Martin Herlihy, correspondente especial da Reuters) — Pode-se declarar agora, autorizadamente, que houve intervenção aliada na politica francesa.

EVITADA NOVA CRISE

ARGEL, 21 (Por Reynolds Packard, da United Press) — O Comité Francês de Libertação Nacional conseguiu momentaneamente evitar uma crise, quando após a acalorada sessão desta manhã, foi anunciado que amanhã se realizará outra reunião plenaria, afim de tentar um acordo definitivo entre os generais De Gaulle e Giraud.

As deliberações de hoje foram presididas por De Gaulle, de acordo com a pratica estabelecida de que ambos sejam alternados na direção dos debates. O Comité analisou todos os problemas referentes á divisão dos poderes militares entre os chefes, porem no scirculos autorizados informa-se qu o assunto não foi esgotado e que serão ainda debatidos amanhã. Esta tarde, o general George Catroux e o sr. Jean Monnet, representantes de De Gaulle e de Giraud, respectivamente, entrevistaram-se para preparar a minuta de um acordo transitorio. Afirma-se que tanto De Gaulle como Giraud, mantiveram-se firmes em seus pontos de vista, durante a sessão matutina de hoje. Mas, o fato de ambos aceitarem reunir-se outra vez é considerado como um indicio de que existem possibilidades de se chegar a um entendimento. Uma pessoa vinculada aos meios degaullistas declarou, hoje, que há talvez uns 50 % de probabilidades neste sentido.

POSSIVEL A RETIRADA DE DE GAULLE DA AFRICA

Contudo, existe a possibilidade de que De Gaulle retire-se do Norte da Africa, se na sessão de amanhã não são aceitas suas propostas de modernização dos quadros do exercito francês. Sabe-se autorizadamente que em conversações extra-oficiais, De Gaulle antecipou que se sua proposta for recusada ou posta de lado, ele deixará o Norte da Africa — o que significaria ao Comité — seguindo para Beiruth, Siria, ou Brazaville, esta no Congo Francês.

Os elementos degaullistas procuram manter seu otimismo, e afirma-se que talvez fosse possivel encontrar alguma fórmula transitoria. Ao contrario, os partidarios de Giraud antecipam que não será aceita nenhuma proposta que diminua a autoridade deste como comandante em chefe do Exercito.

Citam-se declarações de De Gaulle, segundo as quais ele considera necessario manter uma frente unida dos franceses, mas que, caso não se chegue a um entendimento nesse sentido, é preferivel afastar-se, afim de não entorpecer o esforço belico de Giraud.

NOVA FORMULA CONCILIATORIA

ARGEL, 21 (De Martin Herlihy, enviado especial da Reuters) — Conquanto alguns circulos pretendem ver uma diminuição da tensão, não houve virtualmente nenhuma mudança no ponto morto, que já dura três semanas, e que impediu até agora um avanço real na direção de um governo frances unido.

O general De Gaulle, revelando em seu rosto a agitação das ultimas semanas, parecia palido e cansado, ao sair hoje da sessão do Comité. Os generais Giraud e Georges pareciam satisfeitos e complacentes.

Houve uma nova recapitulação das posições, enquanto o general De Gaulle pedia que o Ministerio de Guerra ficasse sob o controle do Comité e dele proprio, como ministro da Defesa Nacional, para a reforma do Exército. Por outro lado, os giraudistas queriam que o general Giraud fosse comandante-chefe com plenos poderes efetivos. Na opinião de seus oponnetes, isso equivaleria á ditadura militar, de vez que o comandante chefe tambem seria presidente do Comité.

ESPERA-SE UMA NOVA FORMULA CONCILIATORIA

Quando o general De Gaulle manifestou o desejo de que o assunto fosse decidido pelo voto majoratorio, o Comité declinou e a resolução foi adiada até amanhã. O grupo central do Comité não deseja uma decisão por maioria, mas ainda espera que possa ser encontrada uma formula que satisfaça as opiniões de ambos os generais.

Existem grandes contrastes entrem as mentalidades dos dois generais. De um lado, os degaullistas, sentenciados á morte, privados da nacionalidade, de outro, os giraudistas, antigos vichistas, colaboradores em diversos graus com a Alemanha e que levaram uma vida de conforto desde a queda da França. Os ultimos não têm nem idéia dos sentimentos do mundo atual, como foi revelado pelo recente discurso do novo residente general em Marrocos, general Puaux, que louvou a ação de seu antecessor, o general Nogues, eixo da resistencia ao desembarque libertador dos aliados na Africa do Norte.

Naturalmente, os giraudistas sentem-se mais inclinados á colaboração desde que estão inspirados por vigorosas idéias de mudança. Esforçam-se por diversos meios para manter o publico da ignorancia do que acontece, e os jornais de hoje, aqui em Argel, apenas publicam os comunicados oficiais da convocação do Comité.

INTERVENÇÃO ALIADA

Pode ser revelado, agora, que houve intervenção aliada, afim de conciliar os pontos de vista antagonicos, mas os detalhes não podem ser revelados. Continuam os esforços no sentido de encontrar uma formula antes de amanhã, para superar o ponto em que se encontram as negociações.

Ao passo que se afirma autorizadamente que o general De Gaulle não ameaçou abandonar Argel, é obvio que se as tentativas para se conseguir uma unidade real fracassassem, entre os possiveis caminhos que poderá escolher figura o de Brazzeville, de onde poderia controlar importantes setores do imperio francês que aderiram a ele. Essa não seria uma crise muito feliz na recentemente conquista da unidade francesa.

REPERCUSSÃO EM LONDRES E WASHINGTON

LONDRES, 21 (R.) — A proposito das noticias procedentes de Argel de que houve uma intervenção aliada para solucionar a crise na politica francesa, o redator diplomatico da Reuters, Randal Neale, escreve: "Tanto em Londres como em Washington não se ignora que o essencial, nas circunstancias atuais, é não permitir que coisa alguma perturbe a situação militar. A cooperação militar com o general Giraud se processou satisfatoriamente e deve se evitar qualquer movimento que afete tal cooperação, no interesse do exército francês, assim como do britanico e do americano. Segundo se sabe, chamou-se a atenção de ambos os generais para esse ponto de vista".

Fantasticas as Perdas do Eixo na Russia

6.400.000 Mortos e Prisioneiros — 56.500 Canhões — 42.400 Tanques e 43.000 Aviões ! — Comunicado Oficial Sovietico

MOSCOU, 22 (U. P.) — Na passagem do segundo aniversario do ataque germanico contra a Russia, o Departamento de Informações Russo publicou um comunicado oficial cujos dados mais importantes são os seguintes:

"Desde o começo da guerra, os alemães e seus aliados tiveram 6.400.000 mortos e prisioneiros, enquanto que as perdas russas foram 4.200.000 mortos e desaparecidos.

Os alemães perderam ainda 56.500 canhões, 42.400 tanques e 43.000 aviões.

Os russos perderam 31.000 canhões, 30.000 tanques e 23.000 aviões. Por outra parte, os guerrilheiros russos mataram 300.000 soldados do Eixo.

Alem disso, a maioria dos quadros divisionarios nazistas e quadros de Comando foram aniquilados, pelo que o "poderio do exercito alemão foi enfraquecido fundamentalmente, ficando definitivamente reduzida sua eficiencia agressiva.

"Aproxima-se agora a hora em que as Nações Unidas unir-se-ão aos povos escravizados da Europa na luta contra o Eixo. Sem segunda frente na Europa a vitoria é impossivel. A presente situação depende da maneira que os aliados explorarem as vantagens atuais. O adiamento da abertura da segunda frente significaria serio retrocesso para nossa causa comum".

O novo comandante em chefe da Nigeria

LONDRES, 21 (R.) — O rei nomeou sir Arthur Frederick Richards, governador da Jamaica, comandante chefe da Nigeria na vaga aberta com a aposentadoria de sir Bernard Henry Bourdillon. O novo comandante chefe da Nigeria exerceu anteriormente as funções de sub-secretario do governo em Malaia.

Acabe com a caspa
Basta usar uma vez por mês
Loção Discreta
Perfumarias e Buenos Aires, 115